

LAPORAN
PELAKSANAAN SURVEI KEPUASAN MASYARAKAT (SKM)
STASIUN KARANTINA IKAN, PENGENDALIAN MUTU DAN
KEAMANAN HASIL PERIKANAN MERAUKE
TRIWULAN IV TAHUN 2025
(PERIODE OKTOBER– DESEMBER 2025)



BADAN PENGENDALIAN DAN PENGAWASAN MUTU HASIL
KELAUTAN PERIKANAN
KEMENTERIAN KELAUTAN DAN PERIKANAN
TAHUN 2025

DAFTAR ISI

DAFTAR ISI	i
BAB I	1
PENDAHULUAN	1
1.1 Latar Belakang	1
1.2 Dasar Pelaksanaan Survei Kepuasan Masyarakat	2
1.3 Maksud dan Tujuan	2
BAB II	4
PENGUMPULAN DATA SKM	4
2.1 Pelaksana SKM	4
2.2 Metode Pengumpulan Data	4
2.3 Lokasi Pengumpulan Data	5
2.4 Waktu Pelaksanaan SKM	5
2.5 Penentuan Jumlah Responden	6
BAB III	7
HASIL PENGOLAHAN DATA SKM	7
3.1 Jumlah Responden SKM	7
3.2 Indeks Kepuasan Masyarakat (Unit Layanan dan Per Unsur Layanan)	9
BAB IV	10
ANALISIS HASIL SKM	10
4.1 Analisis Permasalahan/Kelemahan dan Kelebihan Unsur Layanan	10
4.2 Rencana Tindak Lanjut	10
4.3 Tren Nilai SKM	11
BAB V	13
KESIMPULAN	13
LAMPIRAN	14
1. Kuisioner Online	14
2. Hasil Pengolahan Data SKM	15
3. Dokumentasi Terkait Pelaksanaan SKM	16
4. Laporan Hasil Tindak Lanjut SKM Periode Sebelumnya	17

BAB I

PENDAHULUAN

1.1 Latar Belakang

Undang-undang Nomor 25 Tahun 2009 tentang Pelayanan Publik dan Peraturan Pemerintah Nomor 96 Tahun 2012 tentang Pelaksanaan Undang-undang Nomor 25 Tahun 2009 tentang Pelayanan Publik, mengamanatkan penyelenggara wajib mengikutsertakan masyarakat dalam penyelenggaraan Pelayanan Publik sebagai upaya membangun sistem penyelenggaraan Pelayanan Publik yang adil, transparan, dan akuntabel. Pelibatan masyarakat ini menjadi penting seiring dengan adanya konsep pembangunan berkelanjutan. Serta adanya pelibatan masyarakat juga dapat mendorong kebijakan penyelenggaraan pelayanan publik lebih tepat sasaran.

Dalam mengamalkan UU No. 25 tahun 2009 maupun PP No. 96 Tahun 2012 maka disusun Peraturan Menteri PANRB No. 14 Tahun 2017 tentang Pedoman Penyusunan Survei Kepuasan Masyarakat (SKM) Unit Penyelenggara Pelayanan Publik. Pedoman ini memberikan gambaran bagi penyelenggara pelayanan untuk melibatkan masyarakat dalam penilaian kinerja pelayanan publik guna meningkatkan kualitas pelayanan yang diberikan. Penilaian masyarakat atas penyelenggaraan pelayanan publik akan diukur berdasarkan 9 (sembilan) unsur yang berkaitan dengan standar pelayanan, sarana prasarana, serta konsultasi pengaduan.

Untuk mengetahui sejauh mana kualitas pelayanan Stasiun Karantina Ikan, Pengendalian Mutu, dan Keamanan hasil Perikanan Merauke sebagai salah satu Unit Pelayanan Publik (UPP) di Badan Pengendalian dan Pengawasan Mutu Hasil Kelautan dan Perikanan (BPPMHKP), maka perlu diselenggarakan survei atau jajak pendapat tentang penilaian pengguna layanan publik terhadap pelayanan yang diberikan. Dengan berpedoman pada Peraturan Menteri PANRB No. 14 Tahun 2017, maka telah dilakukan pengukuran atas kepuasan masyarakat. Hasil SKM yang didapat merangkum data dan informasi tentang tingkat kepuasan masyarakat. Dengan elaborasi metode pengukuran secara kuantitatif dan kualitatif atas pendapat masyarakat, maka akan didapatkan kualitas data yang akurat dan komprehensif.

Hasil survei ini akan digunakan sebagai bahan evaluasi dan bahan masukan bagi penyelenggara layanan publik untuk terus-menerus melakukan perbaikan sehingga kualitas pelayanan prima dapat segera dicapai. Dengan tercapainya pelayanan prima maka harapan dan tuntutan masyarakat atas hak-hak mereka sebagai warga negara dapat terpenuhi.

1.2 Dasar Pelaksanaan Survei Kepuasan Masyarakat

- Undang-undang Nomor 25 Tahun 2009 tentang Pelayanan Publik;
- Peraturan Pemerintah Nomor 96 Tahun 2012 tentang Pelaksanaan Undang-Undang Nomor 25 Tahun 2009 tentang Pelayanan Publik; dan
- Peraturan Menteri PANRB Nomor 14 Tahun 2017 tentang Pedoman Penyusunan Survei Kepuasan Masyarakat Unit Penyelenggara Pelayanan Publik.

1.3 Maksud dan Tujuan

Tujuan pelaksanaan SKM adalah untuk mengetahui gambaran kepuasan masyarakat yang diperoleh dari hasil pengukuran atas pendapat masyarakat, terhadap mutu dan kualitas pelayanan administrasi yang telah diberikan oleh Stasiun Karantina Ikan, Pengendalian Mutu, dan Keamanan hasil Perikanan Merauke.

Adapun sasaran dilakukannya SKM adalah :

1. Mendorong partisipasi masyarakat sebagai pengguna layanan dalam menilai kinerja penyelenggara pelayanan;
2. Mendorong penyelenggara pelayanan publik untuk meningkatkan kualitas pelayanan publik;
3. Mendorong penyelenggara pelayanan publik untuk menjadi lebih inovatif dalam menyelenggarakan pelayanan publik; dan
4. Mengukur kecenderungan tingkat kepuasan masyarakat terhadap pelayanan publik yang diberikan.

Dengan dilakukan SKM dapat diperoleh manfaat, antara lain:

1. Diketahui kelemahan atau kekurangan dari masing-masing unsur dalam penyelenggara pelayanan publik;
2. Diketahui kinerja penyelenggara pelayanan yang telah dilaksanakan oleh unit pelayanan publik secara periodik;
3. Sebagai bahan penetapan kebijakan yang perlu diambil dan upaya tindak lanjut yang perlu dilakukan atas hasil Survei Kepuasan Masyarakat;

4. Diketahui indeks kepuasan masyarakat secara menyeluruh terhadap hasil pelaksanaan pelayanan publik pada lingkup Pemerintah Pusat dan Daerah;
5. Memacu persaingan positif, antar unit penyelenggara pelayanan pada lingkup Pemerintah Pusat dan Daerah dalam upaya peningkatan kinerja pelayanan; dan
6. Bagi masyarakat dapat diketahui gambaran tentang kinerja unit pelayanan.

BAB II

PENGUMPULAN DATA SKM

2.1 Pelaksana SKM

Survei Kepuasan Masyarakat dilakukan secara mandiri pada UPP BPPMHKP dengan membentuk tim pelaksana kegiatan Survei Kepuasan Masyarakat. Tim pelaksana Survei Kepuasan Masyarakat (SKM) Stasiun Karantina Ikan, Pengendalian Mutu, dan Keamanan hasil Perikanan Merauke adalah tim yang sesuai DPA pada Kegiatan Pencapaian Indeks Kepuasan Masyarakat (IKM) Tahun 2025 (sebagaimana terlampir).

2.2 Metode Pengumpulan Data

Pelaksanaan SKM menggunakan kuesioner *online* melalui link <https://ptsp.kkp.go.id/skm/s/u/72> (Diisi sesuai link kuesioner SKM UPP BPPMHKP) yang disebarkan kepada pengguna layanan. Kuesioner terdiri atas 9 pertanyaan sesuai dengan jumlah unsur pengukuran kepuasan masyarakat terhadap pelayanan yang diterima berdasarkan Peraturan Menteri PAN dan RB Nomor 14 Tahun 2017 tentang Pedoman Survei Kepuasan Masyarakat Unit Penyelenggara Pelayanan Publik. Kesembilan unsur yang ditanyakan dalam kuesioner SKM Stasiun Karantina Ikan, Pengendalian Mutu, dan Keamanan hasil Perikanan Merauke yaitu :

1. **Persyaratan** : Persyaratan adalah syarat yang harus dipenuhi dalam pengurusan suatu jenis pelayanan, baik persyaratan teknis maupun administratif.
2. **Sistem, mekanisme dan prosedur** : Prosedur adalah tata cara pelayanan yang dibakukan bagi pemberi dan penerima pelayanan, termasuk pengaduan.
3. **Waktu penyelesaian** : Waktu pelayanan adalah jangka waktu yang diperlukan untuk menyelesaikan seluruh proses pelayanan dari setiap jenis pelayanan.
4. **Biaya/ tarif** : Biaya/ tarif adalah ongkos yang dikenakan kepada penerima layanan dalam mengurus dan/atau memperoleh pelayanan dari penyelenggara yang besarnya ditetapkan berdasarkan kesepakatan antara penyelenggara dan masyarakat.
5. **Produk spesifikasi jenis pelayanan** : Produk spesifikasi jenis pelayanan adalah hasil pelayanan yang diberikan dan diterima sesuai dengan ketentuan yang telah

ditetapkan. Produk pelayanan ini merupakan hasil dari setiap spesifikasi jenis pelayanan.

6. **Kompetensi pelaksana** : Kompetensi pelaksana adalah kemampuan yang harus dimiliki oleh pelaksana meliputi pengetahuan, keahlian, ketrampilan dan pengalaman
7. **Perilaku pelaksana** : Perilaku Pelaksana adalah sikap petugas dalam memberikan pelayanan.
8. **Penanganan pengaduan, saran dan masukan** : Penanganan pengaduan, saran dan masukan, adalah tata cara pelaksanaan penanganan pengaduan dan tindak lanjut.
9. **Sarana dan prasarana** : Sarana adalah segala sesuatu yang dapat dipakai sebagai alat dalam mencapai maksud dan tujuan. Prasarana adalah segala sesuatu yang merupakan penunjang utama terselenggaranya suatu proses (usaha, pembangunan, proyek). Sarana digunakan untuk benda yang bergerak (komputer, mesin) dan prasarana untuk benda yang tidak bergerak (gedung).

2.3 Lokasi Pengumpulan Data

Lokasi dan waktu pengumpulan data dilakukan di lokasi unit pelayanan pada waktu jam layanan sedang sibuk. Sedangkan pengisian kuesioner dilakukan sendiri oleh responden sebagai penerima layanan melalui link kuesioner yang telah disediakan. Dengan cara ini penerima layanan aktif melakukan pengisian sendiri atas himbauan dari unit pelayanan yang bersangkutan.

2.4 Waktu Pelaksanaan SKM

Survei dilakukan secara periodik per-triwulan dengan jangka waktu (periode) yaitu 1 (satu) tahun. Penyusunan indeks kepuasan masyarakat memerlukan waktu selama 4 (empat) bulan dengan rincian sebagai berikut:

No.	Kegiatan	Waktu Pelaksanaan	Jumlah Hari Kerja
1.	Persiapan	September 2025	8
2.	Pengumpulan Data	Oktober – Desember 2025	60
3.	Pengolahan Data dan Analisis Hasil	Januari 2026	7
4.	Penyusunan dan Pelaporan Hasil	Januari 2026	7

2.5 Penentuan Jumlah Responden

Dalam penentuan responden, terlebih dahulu ditentukan jumlah populasi penerima layanan (jumlah pemohon) dari seluruh jenis pelayanan pada Stasiun Karantina Ikan, Pengendalian Mutu, dan Keamanan hasil Perikanan Merauke periode survei sebelumnya. Jika dilihat dari perkiraan jumlah penerima layanan triwulan III tahun 2025, maka populasi penerima layanan pada Stasiun Karantina Ikan, Pengendalian Mutu, dan Keamanan hasil Perikanan Merauke dalam kurun waktu triwulan III tahun 2025 adalah sebanyak 26 orang. Selanjutnya responden dipilih secara acak dari setiap jenis pelayanan besaran sampel dan populasi menggunakan tabel sampel dari Krejcie and Morgan. Berdasarkan Tabel Krejcie and Morgan, jumlah minimum sampel responden yang harus dikumpulkan dalam satu periode SKM adalah 6 orang.

Populasi (N)	Sampel (n)	Populasi (N)	Sampel (n)	Populasi (N)	Sampel (n)
10	10	220	140	1200	291
15	14	230	144	1300	297
20	19	240	148	1400	302
25	24	250	152	1500	306
30	28	260	155	1600	310
35	32	270	159	1700	313
40	36	280	162	1800	317
45	40	290	165	1900	320
50	44	300	169	2000	322
55	48	320	175	2200	327
60	52	340	181	2400	331
65	56	360	186	2600	335
70	59	380	191	2800	338
75	63	400	196	3000	341
80	66	420	201	3500	346
85	70	440	205	4000	351
90	73	460	210	4500	354
95	76	480	214	5000	357
100	80	500	217	6000	361
110	86	550	226	7000	364
120	92	600	234	8000	367
130	97	650	242	9000	368

BAB III

HASIL PENGOLAHAN DATA SKM

3.1 Jumlah Responden SKM

Berdasarkan hasil pengumpulan data, jumlah responden penerima layanan yang diperoleh yaitu 6 orang responden, dengan rincian sebagai berikut :

No	KARAKTERISTIK	INDIKATOR	JUMLAH	PERSENTASE
1	Jenis Kelamin	Laki-laki	5	31%
		Perempuan	1	6%
2	Usia	<25	0	0%
		25-45	5	31%
		46-60	1	6%
		>60	0	0%
3	Pendidikan	SD	0	0%
		SMP	0	0%
		SMA	4	25%
		D3	0	0%
		S1	2	13%
		S2	0	0%
		S3	0	0%
4	Pekerjaan	ASN	0	0%
		TNI/POLRI	0	0%
		Pelaku Usaha KKP	4	25%
		Pegawai Swasta	0	0%
		Wirausaha Non KKP	2	8%
		Pelajar/Mahasiswa	0	0%
5	Jenis Layanan	Uji Profisiensi bagi laboratorium pengujian penyakit ikan, mutu, dan keamanan hasil perikanan	0	0%
		Penyediaan koleksi standar/bahan acuan/kontrol positif	0	0%
		Jasa pengujian hama penyakit ikan karantina, mutu, dan keamanan hasil perikanan, serta kualitas air	2	25%
		Penjaminan Penerapan Program Manajemen Mutu Terpadu/Hazard Analysis and Critical Control Point (PMMT/ HACCP)	0	0%
		Penjaminan kesehatan ikan, mutu, dan keamanan hasil perikanan (Health Certificate for Fish and Fishery Products) untuk pengeluaran dari wilayah Negara Kesatuan Republik Indonesia (Ekspor)	0	0%

Penerbitan Sertifikat Kelayakan Pengolahan	0	0%
Penerbitan Sertifikat Penerapan Distribusi Ikan	0	0%
Penerbitan Sertifikat Cara Penanganan Ikan Yang Baik	4	25%
Penerbitan Sertifikat Cara Pembenihan Ikan Yang Baik	0	0%
Penerbitan Sertifikat Cara Budi Daya Ikan Yang Baik	0	0%
Penerbitan Sertifikat Cara Pembuatan Pakan Ikan Yang Baik	0	0%
Penerbitan Sertifikat Cara Pembuatan Obat Ikan Yang Baik	0	0%
Penerbitan Sertifikat Cara Distribusi Obat Ikan Yang Baik	0	0%

3.2 Indeks Kepuasan Masyarakat (Unit Layanan dan Per Unsur Layanan)

Pengolahan data SKM menggunakan excel template olah data SKM dan diperoleh hasil sebagai berikut :

Tabel 1. Detail Nilai SKM Per Unsur

	Nilai Unsur Pelayanan								
	U1	U2	U3	U4	U5	U6	U7	U8	U9
IKM per unsur	4,00	4,00	4,00	4,00	4,00	3,83	4,00	4,00	4,00
Kategori	A	A	A	A	A	A	A	A	A
IKM Unit Layanan	99,54 (A atau Sangat Baik)								

Gambar 1. Grafik Nilai SKM Per Unsur

**IKM per Unsur pada Stasiun Karantina Ikan, Pengendalian Mutu,
dan Keamanan hasil Perikanan Merauke
Triwulan IV Tahun 2025**

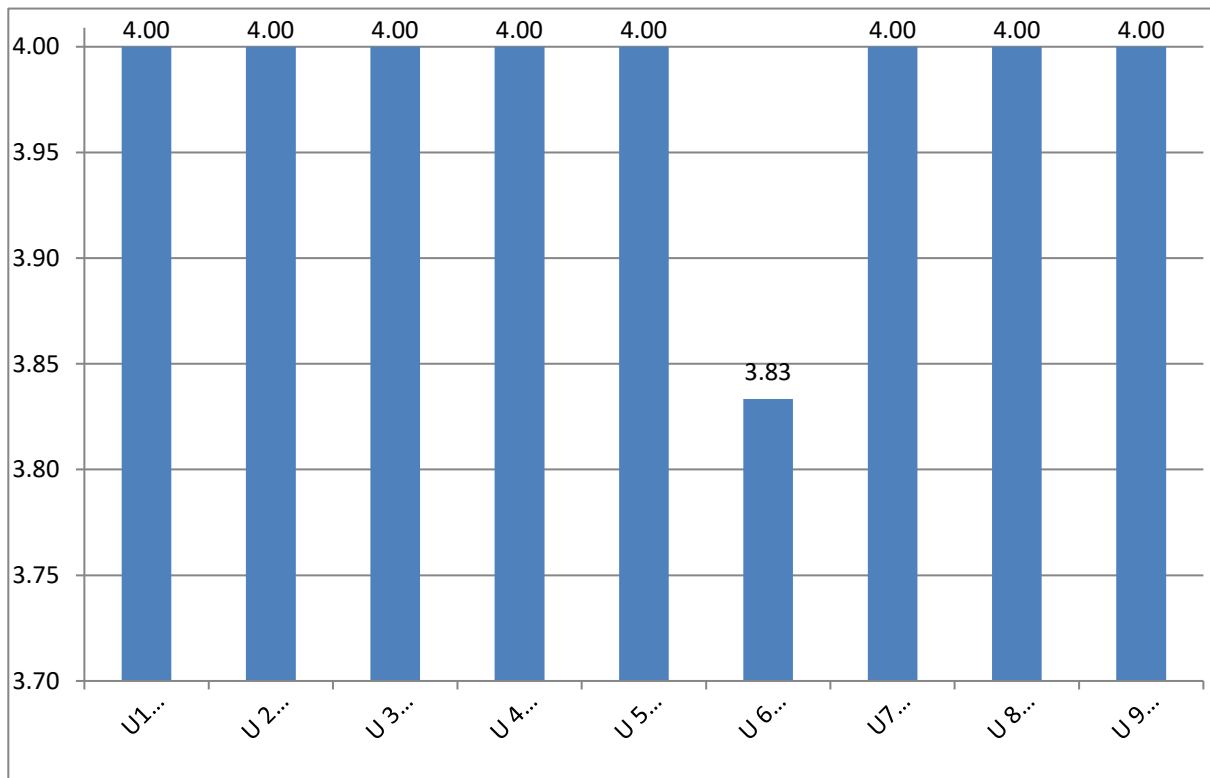

BAB IV

ANALISIS HASIL SKM

4.1 Analisis Permasalahan/Kelemahan dan Kelebihan Unsur Layanan

Berdasarkan hasil pengolahan data, dapat diketahui bahwa :

1. Semua unsur layanan atau sembilan unsur mendapatkan nilai tinggi yang didapatkan yakni dan yaitu Kompetensi (U6) memperoleh nilai 3,83 , sedangkan nilai 4,00 dari beberapa unsur yakni: Persyaratan (U1) Prosedur (U2), Waktu (U3), Biaya (U4), Produk (U5), Perilaku (U7), Pengaduan (U8) dan Sarpras (U9).

Berdasarkan hasil rekapitulasi saran/kritik serta pengaduan yang masuk melalui link kuesioner pengisian SKM Online yang telah disediakan, diperoleh beberapa masukan yang menjadi perhatian dan dapat digunakan dalam pembahasan rencana tindak lanjut yaitu sebagai berikut :

- Bagus pelayanannya,
- Petugas sangat cepat dan responsif,
- Sangat memuaskan, sukses selalu dalam pelayannya dan dipermudah serta sukses terus bapak/ibu di KKP
- SIP GASS TERUS

4.2 Rencana Tindak Lanjut

Hasil analisa tersebut dalam rangka untuk perbaikan kualitas pelayan publik maupun pengambilan kebijakan dalam rangka pelayanan publik. Oleh karena itu, hasil analisa ini dibuatkan dan direncanakan tindak lanjut perbaikan. Rencana tindak lanjut perbaikan dilakukan dengan prioritas dimulai dari unsur yang paling rendah hasilnya.

Pembahasan rencana tindak lanjut hasil SKM dilakukan melalui Forum Konsultasi Publik (FKP) bersama perwakilan pengguna layanan pada tanggal **Bulan November 2025**. Penentuan perbaikan direncanakan tindak lanjut dengan prioritas perbaikan jangka pendek (kurang dari 12 bulan), jangka menengah (lebih dari 12 bulan, kurang dari 24 bulan), atau

jangka panjang (lebih dari 24 bulan). Rencana tindak lanjut perbaikan hasil SKM dituangkan dalam tabel berikut:

No	Prioritas Unsur	Program / Kegiatan	Waktu (Triwulan IV 2025)			Penanggung Jawab
			Oktober	November	Desember	
1	Persyaratan	Memberikan Informasi Layanan Sertifikasi pada UPI/Pelaku Usaha (sertifikasi layanan)		√		Tim Pelayanan Publik
2	Perilaku Pelaksana	Publikasi Petugas Pelayanan melayani dengan komitmen yang dibuat (media sosial, grup WA, dsb).	√			Tim Pelayanan Publik

4.3 Tren Nilai SKM

Untuk membandingkan indeks kinerja unit pelayanan secara berkala atau melihat perubahan tingkat kepuasan masyarakat dalam menerima pelayanan publik diperlukan survei secara periodik dan berkesinambungan. Hasil analisa survei dipergunakan untuk melakukan evaluasi kepuasan masyarakat terhadap layanan yang diberikan, sebagai bahan pengambilan kebijakan terkait pelayanan publik serta melihat kecenderungan (tren) layanan publik yang telah diberikan penyelenggara kepada masyarakat serta kinerja dari penyelenggara pelayanan publik. Tren tingkat kepuasan penerima layanan Stasiun Karantina Ikan, Pengendalian Mutu, dan Keamanan hasil Perikanan Merauke dapat dilihat melalui grafik berikut :

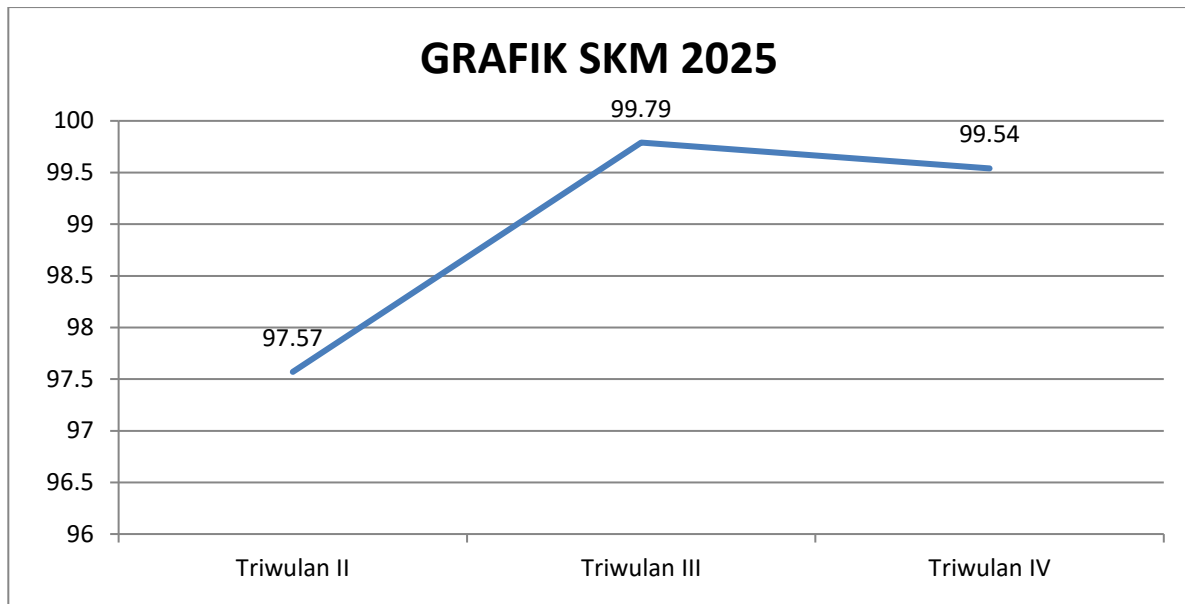

Berdasarkan Grafik di atas, dapat disimpulkan bahwa terdapat tren Kenaikan nilai kinerja penyelenggaraan pelayanan publik dari periode triwulan II 2025 hingga triwulan III 2025 pada Stasiun Karantina Ikan, Pengendalian Mutu, dan Keamanan hasil Perikanan Merauke namun pada triwulan IV 2025 terjadi penurunan pada penilaian berdasarkan Survey Kepuasan Masyarakat dengan nilai yang diberikan bagi kami tentunya ini akan menjadi fokus dan perhatian kami agar di periode mendatang agar lebih baik lagi kedepannya.

BAB V

KESIMPULAN

Dalam melaksanakan tugas Survei Kepuasan Masyarakat (SKM) selama tiga periode Triwulan II mulai April hingga Juni 2025, Triwulan III mulai Juli hingga September dan Triwulan IV mulai Oktober hingga Desember dapat disimpulkan sebagai berikut:

- Pelaksanaan pelayanan publik di Stasiun Karantina Ikan, Pengendalian Mutu, dan Keamanan hasil Perikanan Merauke, secara umum mencerminkan tingkat kualitas yang Sangat Baik dengan nilai SKM 99,54 meskipun adanya penurunan di Triwulan IV dari periode penilaian sebelumnya. Kemudian nilai SKM Stasiun Karantina Ikan, Pengendalian Mutu, dan Keamanan hasil Perikanan Merauke menunjukkan adanya Peningkatan nilai kinerja penyelenggaraan pelayanan publik dari triwulan II 2025 yaitu 97,57 pada Triwulan III yaitu 99,79 namun pada Triwulan IV terjadi penurunan yakni di angka 99,54 tentunya akan menjadi fokus dan perhatian kami agar adanya perbaikan disemester berikutnya.
- Semua unsur layanan dengan mendapatkan nilai tertinggi yakni 3,83 hingga 4,00 yaitu Persyaratan (U1), Sistem, Mekanisme dan Prosedur (U2), Waktu (U3) Biaya/Tarif (U4), Produk Spesifikasi Jenis Layanan (U5), Kompetensi Pelayanan (U6), Perilaku Pelaksana (U7), dan Pengaduan (U8), dan Sarana Prasarana (U9).

Merauke, 12 Januari 2026

Kepala Stasiun Karantina Ikan, Pengendalian Mutu,
dan Keamanan hasil Perikanan Merauke



Slamet Andriyanto, S.Si, M.Si

NIP. 198210122006041001

LAMPIRAN

1. Kuesioner Online

Data Layanan

Pilih Layanan

☐ Penjaminan Penerapan Program Manajemen Mutu Terpadu/Hazard Analysis and Critical Control Point (PMMT/ HACCP)
☐ Penjaminan kesehatan ikan, mutu, dan keamanan hasil perikanan (Health Certificate for Fish and Fishery Products) untuk pengeluran dari wilayah Negara Kesatuan Republik Indonesia (Eksport)
☐ Jasa pengujian hama penyakit ikan karantina, mutu, dan keamanan hasil perikanan, serta kualitas air
☐ Penerbitan Sertifikat Kelayakan Pengaliran
☐ Penerbitan Sertifikat Penerapan Distribusi Ikan
☐ Penerbitan Sertifikat Cara Penanganan Ikan Yang Baik
☐ Penerbitan Sertifikat Cara Pemberihan Ikan Yang Baik
☐ Penerbitan Sertifikat Cara Budi Daya Ikan Yang Baik
☐ Penerbitan Sertifikat Cara Pembiakan Pukan Ikan Yang Baik
☐ Penerbitan Sertifikat Cara Pembuatan Obat Ikan Yang Baik
☐ Penerbitan Sertifikat Cara Distribusi Obat Ikan Yang Baik

Data Responden

Waktu Survey

19-Feb-2025 13:19

Nama

Jenis Usaha

☐ Perseorangan
☐ Korporasi

Jenis Kelamin/Gender

☐ Pria/Laki-laki
☐ Wanita/Perempuan

Usia

☐ < 25 Tahun
☐ 25 s/d 45 Tahun
☐ 46 s/d 60 Tahun
☐ > 60 Tahun

Pendidikan

☐ SD
☐ SMP
☐ SMA
☐ D3
☐ S1
☐ S2
☐ S3

Pekerjaan

☐ ASN
☐ TNI/Polri
☐ Pelaku Usaha KKP
☐ Pegawai Swasta
☐ Wirasaha Non KKP
☐ Pelajar / Mahasiswa

Pertanyaan

1. Bagaimana penilaian Bapak/ibu tentang **kesesuaian persyaratan** pelayanan yang harus dipenuhi dengan persyaratan pelayanan yang diinformasikan?
(pilih berdasarkan hukum/organisasi dapat memahami persyaratan pelayanan Penerbitan Sertifikat PMMT/HACCP yang tersedia di situs BPPN)

☐ Sangat sesuai
☐ Sesuai
☐ Kurang sesuai
☐ Tidak sesuai

2. Bagaimana penilaian Bapak/ibu mengenai **kemudahan prosedur** yang dijalani untuk mendapatkan layanan?

☐ Sangat Mudah
☐ Mudah
☐ Kurang mudah
☐ Tidak mudah

3. Bagaimana penilaian Bapak/ibu mengenai **kesesuaian jangka waktu penyelesaian** pelayanan dengan yang diinformasikan?

☐ Sangat sesuai
☐ Sesuai
☐ Kurang sesuai
☐ Tidak sesuai

4. Bagaimana penilaian Bapak/ibu mengenai **kesesuaian biaya** pelayanan yang dibayarkan dengan yang diinformasikan?

☐ Sangat sesuai
☐ Sesuai
☐ Kurang sesuai
☐ Tidak sesuai

5. Bagaimana pendapat Saudara tentang **kesesuaian produk** pelayanan antara yang ada pada publikasi dengan pelayanan yang diberikan?

☐ Sangat sesuai
☐ Sesuai
☐ Kurang sesuai
☐ Tidak sesuai

6. Bagaimana **kecepatan respon** (membuka halaman, konten, pencarian informasi, unduh/unggah) dari aplikasi sistem pelayanan yang diberikan?

☐ Sangat Cepat
☐ Cepat
☐ Kurang cepat
☐ Lambat

7. Bagaimana **kemudahan dalam penggunaan fitur** pada aplikasi sistem layanan?

☐ Sangat Mudah
☐ Mudah
☐ Kurang mudah
☐ Tidak mudah

8. Bagaimana penilaian Bapak/ibu mengenai **layanan konsultasi dan pengaduan** yang tersedia (sarana pengaduan/kemudahan mengadukan lanjut)?

☐ Sangat baik
☐ Baik
☐ Kurang baik
☐ Tidak baik

9. Bagaimana penilaian Bapak/ibu tentang **kecepatan isi/konten** dari aplikasi sistem layanan?

☐ Sangat baik
☐ Baik
☐ Kurang baik
☐ Tidak baik

Kesimpulan

Apakah petugas telah memberikan pelayanan secara prima (sikap, keterampilan dan penampilan)

☐ Sangat Baik
☐ Baik
☐ Kurang Baik
☐ Tidak Baik

Kritik dan Saran

***) Harus diisi minimal 3 kata**

Submit form

*) Pastikan anda telah mengisi seluruh pertanyaan sebelum submit

14

2. Hasil Pengolahan Data SKM

TABEL PERHITUNGAN DATA SURVEI KEPUASAN MASYARAKAT (SKM)													
STASIUN KARANTINA IKAN, PENGENDALIAN MUTU, DAN KEAMANAN HASIL PERIKANAN MERAUKE													
PERIODE TRIWULAN IV 2025													
NO	JENIS LAYANAN	JENIS KELAMIN	USIA	PENDIDIKAN	PEKERJAAN	NILAI UNSUR PELAYANAN							
						U 1	U 2	U 3	U 4	U 5	U 6	U 7	U 8
1	Jasa pengujian hama penyakit ikan karantina, mutu, dan keamanan hasil perikanan, serta kualitas air	P	25-45	S1	P.LKKP	4	4	4	4	4	4	4	4
2	Jasa pengujian hama penyakit ikan karantina, mutu, dan keamanan hasil perikanan, serta kualitas air	L	46-60	SMA	P.LKKP	4	4	4	4	4	3	4	4
3	Penerbitan Sertifikat Cara Penanganan Ikan Yang Baik	L	25-45	SMA	Wirusaha	4	4	4	4	4	4	4	4
4	Penerbitan Sertifikat Cara Penanganan Ikan Yang Baik	L	25-45	S1	P.LKKP	4	4	4	4	4	4	4	4
5	Penerbitan Sertifikat Cara Penanganan Ikan Yang Baik	L	25-45	SMA	Wirusaha	4	4	4	4	4	4	4	4
6	Penerbitan Sertifikat Cara Penanganan Ikan Yang Baik	L	25-45	SMA	P.LKKP	4	4	4	4	4	4	4	4
JUMLAH NILAI PER-UNSUR						24	24	24	24	24	23	24	24
RATA-RATA PER-UNSUR						4.00	4.00	4.00	4.00	4.00	3.83	4.00	4.00
NILAI INDEKS PER-UNSUR						0.44	0.44	0.44	0.44	0.44	0.43	0.44	0.44
NILAI INDEKS KEPUASAN MASYARAKAT						99.54						SANGAT BAIK	

NO	KARAKTERISTIK	INDUKTOR	Jumlah	PERSENTASE	NO	UNSUR PELAYANAN	AKTUAL MASYARAKAT		
							INDEKS KONVERSI	MUTU	KINERJA
1	Jenis Kelamin	Laki-laki	5	31%	U1	Persyaratan	100.00	A	Sangat Baik
		Perempuan	1	6%	U2	Sistem, Mekanisme dan Prosedur	100.00	A	Sangat Baik
2	Usia	Dibawah 25	0	0%	U3	Waktu Penyelesaian	100.00	A	Sangat Baik
		25-45	5	31%	U4	Biaya/Tarif	100.00	A	Sangat Baik
		46-60	1	6%	U5	Produk Spesifikasi Jenis Pelayanan	100.00	A	Sangat Baik
		>60	0	0%	U6	Kompetensi Pelayanan	95.83	A	Sangat Baik
3	Pendidikan	SD	0	0%	U7	Perilaku Pelaksana	100.00	A	Sangat Baik
		SMP	0	0%	U8	Penanganan Pengaduan, Saran dan masukan	100.00	A	Sangat Baik
		SMA	4	25%	U9	Sarana dan Prasarana	100.00	A	Sangat Baik
		D3	0	0%					
		S1	2	13%					
		S2	0	0%					
		S3	0	0%					
4	Pekerjaan	ASN	0	0%					
		TNI/Polri	0	0%					
		Petaku Usaha KKP	4	25%					
		Pegawai Swasta	0	0%					
		Wirusaha Non KKP	2	6%					
		Pelajar/Mahasiswa	0	0%					
5	Jenis Layanan	Uji Profisiensi bagi laboratorium pengujian penyakit ikan, mutu, dan keamanan hasil perikanan	0	0%					
		Penyediaan koleksi standar/bahan acuan/kontrol positif	0	0%					
		Jasa pengujian hama penyakit ikan karantina, mutu, dan keamanan hasil perikanan, serta kualitas air	2	13%					
		Perjaminan Penerapan Program Manajemen Mutu Terpadu/Hazard Analysis and Critical Control Point (PMPT/ HACCP)	0	0%					
		Perjaminan kesehatan ikan, mutu, dan keamanan hasil perikanan (Health Certificate for Fish and Fishery Products) untuk pengeluran dari wilayah Negara	0	0%					
		Penerbitan Sertifikat Kelayakan Pengolahan	0	0%					
		Penerbitan Sertifikat Penerapan Distribusi Ikan	0	0%					
		Penerbitan Sertifikat Cara Penanganan Ikan Yang Baik	4	25%					
		Penerbitan Sertifikat Cara Pembinaan Ikan Yang Baik	0	0%					
		Penerbitan Sertifikat Cara Budi Daya Ikan Yang Baik	0	0%					
		Penerbitan Sertifikat Cara Pembuatan Pakan Ikan Yang Baik	0	0%					
		Penerbitan Sertifikat Cara Pembuatan Obat Ikan Yang Baik	0	0%					
		Penerbitan Sertifikat Cara Distribusi Obat Ikan Yang Baik	0	0%					

3. Dokumentasi Terkait Pelaksanaan SKM



<https://ptsp.kkp.go.id/skm/s/u/72>

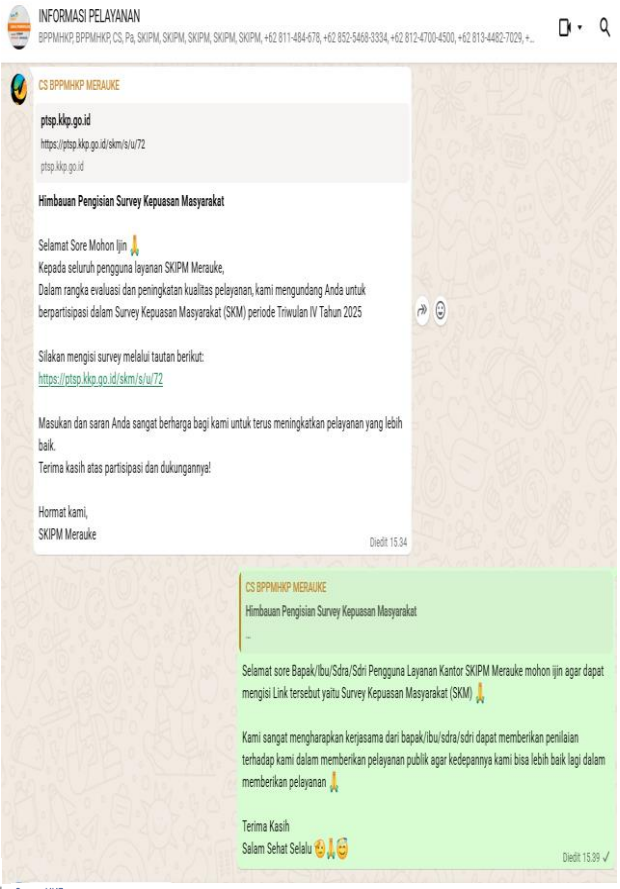

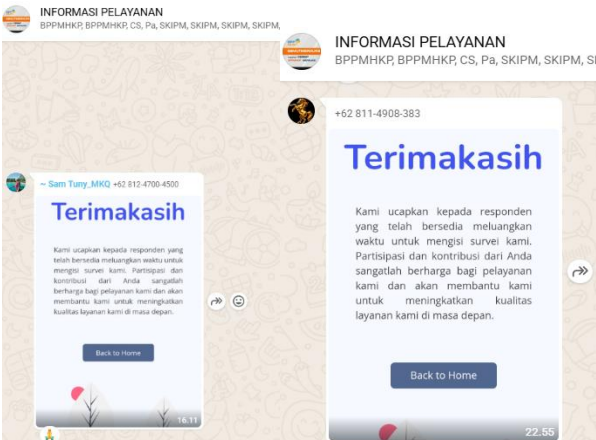

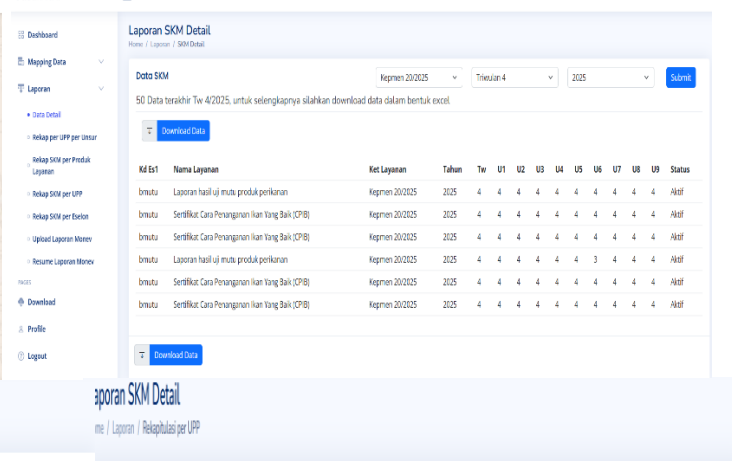

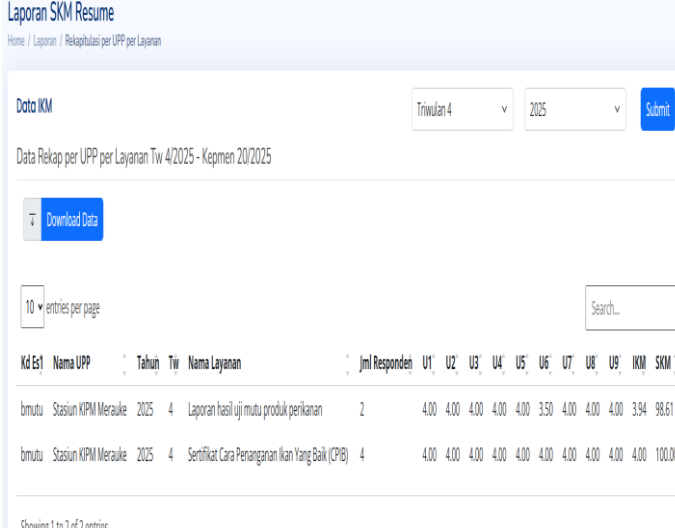

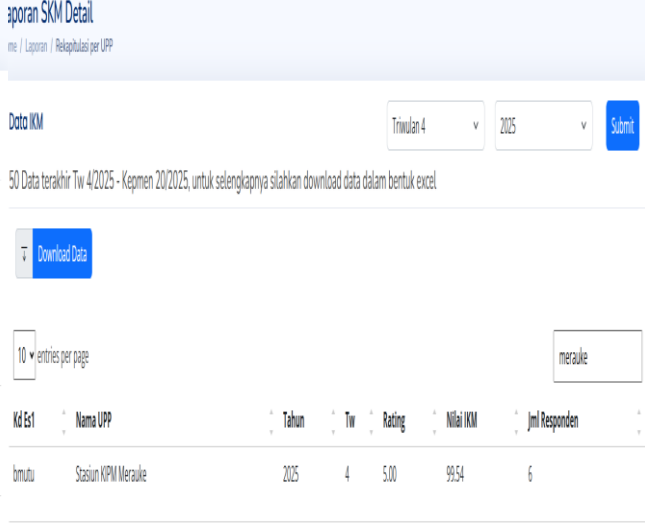

4. Laporan Hasil Tindak Lanjut SKM Periode Sebelumnya

**LAPORAN HASIL TINDAK LANJUT PELAKSANAAN
SURVEI KEPUASAN MASYARAKAT
PERIODE TRIWULAN III TAHUN 2025**



**STASIUN KARANTINA IKAN, PENGENDALIAN MUTU, DAN
KEAMANAN HASIL PERIKANAN MERAUKE
BADAN PENGENDALIAN DAN PENGAWASAN MUTU
HASIL KELAUTAN DAN PERIKANAN
2025**

BAB I

PENDAHULUAN

Latar Belakang

Dalam laporannya, World Bank menjelaskan bahwa pelayanan publik yang berkualitas hanya dapat dicapai jika ekspektasi dan kebutuhan dari pengguna layanan diakomodir dalam proses penyediaan pelayanan. Hal ini juga sejalan dengan salah satu asas dari penyelenggaraan pelayanan publik yang tertulis dalam Undang - Undang Nomor 25 Tahun 2009 tentang Pelayanan Publik yaitu asas partisipatif. Asas partisipatif selanjutnya diatur dalam bab khusus Pengikutsertaan Masyarakat dalam Penyelenggaraan Pelayanan Publik pada Peraturan Pemerintah Nomor 96 tahun 2012 tentang Pelaksanaan Undang - Undang Nomor 25 Tahun 2009 tentang Pelayanan Publik.

Selanjutnya, Kementerian Pendayagunaan Aparatur Negara dan Reformasi Birokrasi (Kementerian PANRB) sebagai pembina pelayanan publik nasional telah merumuskan berbagai instrumen pengikutsertaan masyarakat dalam pelayanan publik untuk menilai kinerja penyelenggara pelayanan publik. Salah satu instrumen tersebut adalah Survei Kepuasan Masyarakat (SKM) yang lebih lanjut diatur dalam Peraturan Menteri Pendayagunaan Aparatur Negara dan Reformasi Birokrasi Nomor 14 Tahun 2017 tentang Pedoman Penyusunan Survei Kepuasan Masyarakat Unit Penyelenggara Pelayanan Publik. Survei Kepuasan Masyarakat merupakan kegiatan pengukuran secara komprehensif tentang tingkat kepuasan masyarakat terhadap kualitas layanan yang diberikan oleh penyelenggara pelayanan publik.

Terdapat beberapa tujuan dari pelaksanaan SKM. Pertama, untuk mendorong partisipasi masyarakat sebagai pengguna layanan dalam menilai kinerja penyelenggara pelayanan. Kedua, mendorong penyelenggara pelayanan menjadi lebih inovatif dalam menyelenggarakan pelayanan publik. Terakhir, untuk mengukur kecenderungan tingkat kepuasan masyarakat terhadap pelayanan publik. Untuk

mencapai berbagai tujuan tersebut, maka Stasiun Karantina Ikan, Pengendalian Mutu, dan Keamanan hasil Perikanan Merauke perlu menyusun rencana tindak lanjut dan laporan hasil tindak lanjut sesuai dengan peraturan yang berlaku. Hal ini dimaksudkan agar proses *continuous improvement* dalam proses layanan publik dapat dipastikan dan pada akhirnya terjadi peningkatan kualitas pelayanan publik.

BAB II

DESKRIPSI RENCANA TINDAK LANJUT

Hasil survei kepuasan masyarakat oleh Stasiun Karantina Ikan, Pengendalian Mutu, dan Keamanan hasil Perikanan Merauke periode triwulan III tahun 2025 menunjukkan angka yang sangat beragam pada berbagai unsur pelayanan seperti dapat terlihat pada tabel di bawah ini:

Tabel 1. Ringkasan Hasil SKM Periode Triwulan III Tahun 2025

No	Unsur	IKM	Mutu Layanan
1	Persyaratan	99,04	A (Sangat Baik)
2	Sistem, Mekanisme, dan Prosedur	100	A (Sangat Baik)
3	Waktu Penyelesaian	100	A (Sangat Baik)
4	Biaya/Tarif	100	A (Sangat Baik)
5	Produk, Spesifikasi, dan Jenis Pelayanan	100	A (Sangat Baik)
6	Kompetensi Pelaksana	100	A (Sangat Baik)
7	Perilaku Pelaksana	99.4	A (Sangat Baik)
8	Penanganan Pengaduan, Saran, dan Masukan	100	A (Sangat Baik)
9	Sarana dan Prasarana	100	A (Sangat Baik)

Berkaca pada data di atas, dapat terlihat beberapa unsur yang memerlukan intervensi lanjutan karena rendahnya angka IKM pada unsur tersebut. Oleh karena itu, perlu disusun sebuah rencana tindak lanjut perbaikan terhadap unsur-unsur dengan nilai rendah. Untuk memastikan rencana tindak lanjut dapat diimplementasikan dan ditindaklanjuti dengan baik, maka perlu disusun skala prioritas perbaikan unsur yang terdiri dari 3 unsur

dengan nilai terendah. Kerangka rencana tindak lanjut dari ketiga unsur tersebut, dapat terlihat pada tabel di bawah ini:

Tabel 2. Rencana Tindak Lanjut Pelaksanaan SKM

No	Prioritas Unsur	Program / Kegiatan	Waktu (Triwulan IV 2025)			Penanggung Jawab
			Oktober	November	Desember	
1	Persyaratan	Memberikan Informasi Layanan Sertifikasi pada UPI/Pelaku Usaha (sertifikasi layanan)		√		Tim Pelayanan Publik
2	Perilaku Pelaksana	Publikasi Petugas Pelayanan melayani dengan komitmen yang dibuat (media sosial, grup WA, dsb).	√			Tim Pelayanan Publik

BAB III

REALISASI RENCANA TINDAK LANJUT

Berdasarkan rencana tindak lanjut yang telah disusun, maka implementasi yang telah dilaksanakan adalah sebagai berikut:

No	Rencana Tindak Lanjut	Apakah RTL Telah Ditindaklanjuti (Sudah/Belum)	Deskripsi Tindak Lanjut (Mohon Dijabarkan)	Dokumentasi Kegiatan	Tantangan / Hambatan
1	Melakukan pemberian Informasi Layanan Sertifikasi pada UPI/Pelaku Usaha (sertifikasi layanan)	Sudah	Memberikan Informasi Layanan Sertifikasi pada UPI/Pelaku Usaha (sertifikasi layanan)		Tidak ada kendala
2	Publikasi Petugas Pelayanan melayani dengan komitmen yang dibuat (media sosial, grup WA, dsb).	Sudah	Melakukan Publikasi Petugas Pelayanan melayani dengan komitmen yang dibuat (media sosial, grup WA, media elektronik (IG, FB, dan X).		Tidak ada kendala

BAB IV

KESIMPULAN

Berdasarkan data-data dalam pelaksanaan tindak lanjut tersebut, sekiranya dapat ditarik beberapa kesimpulan yaitu:

1. Stasiun Karantina Ikan, Pengendalian Mutu, dan Keamanan hasil Perikanan Merauke telah menindaklanjuti rencana tindak lanjut sebanyak 100% (prosentase dihitung dari realisasi tindak lanjut/jumlah rencana tindak lanjut X 100%)
2. Guna memastikan RTL tetap terimplementasi, maka perlu disusun berbagai strategi untuk mengatasi permasalahan yang ada. Strategi yang dikembangkan untuk mengatasi masalah tersebut, dan mendorong diimplementasikannya RTL antara lain :

No	RTL	Strategi Penyelesaian	Target Waktu Penyelesaian	Penanggung Jawab	Stakeholder Terkait
1	Membuat Informasi Layanan Sertifikasi pada UPI/Pelaku Usaha (sertifikasi layanan)	Informasi Jasa Pelayanan	<3 bulan	Tim pelayanan publik	Pengguna jasa lingkup Stasiun Karantina Ikan, Pengendalian Mutu, dan Keamanan hasil Perikanan Merauke
2	Publikasi Petugas Pelayanan melayani dengan komitmen yang dibuat (media sosial, grup WA, dsb).	Melakukan Publikasi Petugas Pelayanan melayani dengan komitmen yang dibuat (media sosial, grup WA, media elektronik (IG, FB, dan X).	<3 bulan	Tim pelayanan publik	Pengguna jasa lingkup Stasiun Karantina Ikan, Pengendalian Mutu, dan Keamanan hasil Perikanan Merauke

12 Januari 2026

Kepala Stasiun Karantina Ikan, Pengendalian Mutu,
dan Keamanan hasil Perikanan Merauke

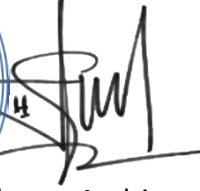

Slamet Andriyanto, S.Si., M.Si.