

2022

Laporan Barang Milik Negara TA. 2022

PANGKALAN PSDKP BITUNG
USER

JL. TANDURUSA - NAEMUNDUNG

KATA PENGANTAR

Sebagaimana diamanatkan Undang-Undang Nomor 17 Tahun 2003 tentang Keuangan Negara dan Undang-Undang Nomor 20 Tahun 2019 tentang Anggaran Pendapatan dan Belanja Negara Tahun Anggaran 2022, menteri/pimpinan lembaga sebagai Pengguna Anggaran/Barang mempunyai tugas antara lain menyusun dan menyampaikan Laporan Barang Milik Negara (BMN) Kementerian Negara/Lembaga yang dipimpinnya.

Direktorat Jenderal Pengawasan Sumber Daya Kelautan dan Perikanan merupakan salah satu entitas akuntansi di bawah Kementerian Kelautan dan Perikanan yang berkewajiban menyelenggarakan akuntansi dan laporan pertanggungjawaban atas penggunaan BMN dengan menyusun Laporan BMN berupa Laporan Posisi BMN di Neraca dan Catatan atas Laporan Barang Milik Negara.

Penyusunan Laporan BMN Pangkalan PSDKP Bitung ini mengacu pada PMK Nomor 222/PMK.05/2016 tentang Perubahan atas PMK Nomor 177/PMK.05/2015 tentang Pedoman Penyusunan dan Penyampaian Laporan Keuangan Kementerian Negara/Lembaga yang disajikan didalamnya telah disusun sesuai ketentuan perundang-undangan yang berlaku.

Laporan BMN ini diharapkan dapat memberikan informasi yang berguna kepada para pengguna laporan, khususnya sebagai sarana untuk meningkatkan akuntabilitas/ pertanggungjawaban dan transparansi pengelolaan keuangan negara pada Pangkalan PSDKP Bitung. Disamping itu, Laporan BMN ini juga dimaksudkan untuk memberikan informasi kepada manajemen dalam pengambilan keputusan dalam usaha untuk mewujudkan tata kelola pemerintahan yang baik (*good governance*).

Bitung, 31 Desember 2022
Pangkalan PSDKP Bitung

Harlym Raza Maharbhakti



DAFTAR ISI

KATA PENGANTAR	
DAFTAR ISI	ii
DAFTAR TABEL	iii
DAFTAR GAMBAR	vii
I. PENDAHULUAN	1
II. DASAR HUKUM	2
III. PANGKALAN PSDKP BITUNGAN.....	7
IV. PERIODE LAPORAN	8
V. KEBIJAKAN UMUM PENATAUSAHAAN BARANG MILIK NEGARA	8
VI. KEBIJAKAN KHUSUS KEMENTERIAN KELAUTAN PERIKANAN YANG TERKAIT DENGAN PENATAUSAHAAN BARANG MILIK NEGARA	15
VII. PENDEKATAN PENYUSUNAN LAPORAN	19
VIII. RINGKASAN BARANG MILIK NEGARA TAHUN 2022	21
1. BMN per Akun Neraca	108
2. Perbandingan Nilai BMN pada Laporan Barang dan Laporan Keuangan.....	109
IX. INFORMASI BMN LAINNYA.....	111

DAFTAR TABEL

Tabel 1. Perubahan Nilai BMN Persediaan, <i>Intrakomptabel</i> , dan <i>Ekstrakomptabel</i> Sebelum Penyusutan Per dan periode sebelumnya di Pangkalan PSDKP Bitung KKP	21
Tabel 2. Rincian Mutasi Persediaan di Pangkalan PSDKP Bitung KKP Tahunan Tahun 2022, Per 31 Desember 2022	22
Tabel 3. Rincian Mutasi Persediaan Pada Pangkalan PSDKP Bitung KKP	23
Tabel 4. Saldo Awal Persediaan Pangkalan PSDKP Bitung Tahunan Tahun 2022	24
Tabel 5. Rincian Persediaan per akun atas Transaksi Penambahan Saldo Awal Pada Pangkalan PSDKP Bitung Per 31 Desember 2022	25
Tabel 6. Rincian Persediaan per akun atas Transaksi Pembelian Pada Pangkalan PSDKP Bitung Per 31 Desember 2022	26
Tabel 7. Rincian Persediaan per akun atas Transaksi TM-TK Pada Pangkalan PSDKP Bitung Per 31 Desember 2022	26
Tabel 8. Rincian Persediaan per Akun atas Transaksi Hibah Masuk Pada Pangkalan PSDKP Bitung Per 31 Desember 2022	27
Tabel 9. Rincian Persediaan per Akun atas Transaksi Perolehan Lainnya Pada Pangkalan PSDKP Bitung Per 31 Desember 2022	27
Tabel 10. Rincian Persediaan per Akun atas Transaksi RM-RK Pada Pangkalan PSDKP Bitung Per 31 Desember 2022	27
Tabel 11. Transaksi Persediaan Per Akun atas transaksi Koreksi Tambah dan Koreksi Kurang Periode Tahunan Tahun 2022	28
Tabel 12. Rincian Persediaan per akun atas Transaksi Pemakaian Pada Pangkalan PSDKP Bitung Per 31 Desember 2022	29
Tabel 13. Rincian Persediaan per akun atas Transaksi Hibah Keluar Pada Pangkalan PSDKP Bitung Per 31 Desember 2022	29
Tabel 14. Rincian Persediaan per akun atas Transaksi Barang Usang dan Barang Rusak Pada Pangkalan PSDKP Bitung Per 31 Desember 2022	29
Tabel 15. Rincian Persediaan per akun atas Transaksi Penghapusan Lainnya Pada Pangkalan PSDKP Bitung Per 31 Desember 2022	30
Tabel 16. Rincian Persediaan per akun atas Transaksi Pemakaian untuk Tujuan Strategis/Berjaga-jaga Pada Pangkalan PSDKP Bitung Per 31 Desember 2022	31

Tabel 17. Rincian Persediaan per akun atas Transaksi Penyerahan Kepada Masyarakat Pada Pangkalan PSDKP Bitung Per 30 Juni 2021.....	
Tabel 18. Transaksi Penyesuaian Nilai Persediaan Per Akun Pada Pangkalan PSDKP Bitung Per 31 Juni 2021	31
Tabel 19. Transaksi Opname Fisik Persediaan Per Akun pada Pangkalan PSDKP Bitung Periode Semester I Tahun 2021	32
Tabel 20. Mutasi Tambah Tanah Pada Pangkalan PSDKP Bitung Per 30 Juni 2021	33
Tabel 21. Mutasi Kurang Tanah Pada Pada Pangkalan PSDKP Bitung Per 30 Juni 2021	33
Tabel 22. Tanah Berdasarkan Status Kondisinya Per 30 Juni 2021.....	34
Tabel 23. Rincian Permasalahan BMN berupa Tanah Per 30 Juni 2021	34
Tabel 24. Rincian Mutasi Peralatan dan Mesin Pada Pangkalan PSDKP Bitung Per 30 Juni 2021	35
Tabel 25. Mutasi Tambah Alat Besar Pada Pangkalan PSDKP Bitung Per 30 Juni 2021	36
Tabel 26. Mutasi Kurang Alat Besar Pada Pangkalan PSDKP Bitung Per 30 Juni 2021	36
Tabel 27. Alat Besar Berdasarkan Status Kondisinya Per 30 Juni 2021 .	37
Tabel 28. Rincian Mutasi Gedung dan Bangunan Pada Pangkalan PSDKP Bitung Per 30 Juni 2021	82
Tabel 29. Mutasi Tambah Bangunan dan Gedung Pada Pangkalan PSDKP Bitung Per 30 Juni 2021	85
Tabel 30. Mutasi Kurang Bangunan dan Gedung Pada Pangkalan PSDKP Bitung Per 30 Juni 2021	85
Tabel 31. Bangunan Gedung Berdasarkan Status Kondisinya.....	86
Tabel 32. Rincian Mutasi Jalan,Irigasi dan Jaringan Pada Pangkalan PSDKP Bitung Per 30 Juni 2021	87
Tabel 33. Mutasi Tambah Jalan dan Jembatan Pada Pangkalan PSDKP Bitung	92
Tabel 34. Mutasi Kurang Jalan dan Jembatan Pada Pangkalan PSDKP Bitung	92
Tabel 35. Jalan dan Jembatan Berdasarkan Status Kondisinya	93
Tabel 36. Rincian Mutasi Aset Tetap Lainnya Pada Pangkalan PSDKP Bitung	94
Tabel 37. Mutasi Tambah Bahan Perpustakaan Pada Pangkalan PSDKP Bitung Per 30 Juni 2021	95
Tabel 38. Mutasi Kurang Bahan Perpustakaan Pada Pangkalan PSDKP Bitung Per 30 Juni 2021	95
Tabel 39. Bahan Perpustakaan Berdasarkan Status Kondisinya	96

Tabel 40. Mutasi Tambah Konstruksi Dalam Pengerjaan Pada Pangkalan PSDKP Bitungan Per 30 Juni 2021	97
Tabel 41. Mutasi Kurang Konstruksi Dalam Pengerjaan Pada Pangkalan PSDKP Bitungan Per 30 Juni 2021	98
Tabel 42. Rincian Mutasi Aset Lainnya Mesin Pada Pangkalan PSDKP Bitung	100
Tabel 43. Rincian Aset Kemitraan dengan Pihak Ketiga Per Golongan Barang Pada Pangkalan PSDKP Bitung Per 30 Juni 2021	101
Tabel 44. Mutasi Tambah Kemitraan dengan Pihak Ketiga Pada Pangkalan PSDKP Bitung Per 30 Juni 2021	101
Tabel 45. Mutasi Kurang Kemitraan dengan Pihak Ketiga	101
Tabel 46. Jenis-jenis Aset Tak Berwujud pada Pangkalan PSDKP Bitung	102
Tabel 47. Mutasi Tambah Aset Tak Berwujud Pada Pangkalan PSDKP Bitung	102
Tabel 48. Mutasi Kurang Aset Tak Berwujud Pada Pangkalan PSDKP Bitung	103
Tabel 49. Mutasi Tambah <i>Software</i> Pada Pangkalan PSDKP Bitung Per 30 Juni 2021	104
Tabel 50. Mutasi Kurang Tambah <i>Software</i> Pada Pangkalan PSDKP Bitung	104
Tabel 51. Rincian BMN yang dihentikan Penggunaannya dari Operasional Pemerintah Per Golongan Barang Pada Pangkalan PSDKP Bitung	106
Tabel 52. Mutasi Tambah BMN yang dihentikan Penggunaannya dari Operasional Pemerintah Pada Pangkalan PSDKP Bitung Per 30 Juni 2021	107
Tabel 53. BMN yang dihentikan Penggunaannya dari Operasional Pemerintah dengan Pihak Ketiga Pada Pangkalan PSDKP Bitung Per 30 Juni 2021	107
Tabel 54. Nilai BMN Pada Pangkalan PSDKP Bitung Per 30 Juni 2021	108
Tabel 55. Nilai BMN Pada Pangkalan PSDKP Bitung Per 30 Juni 2021	109
Tabel 56. Perbandingan Nilai BMN dalam Laporan Barang dan Laporan Keuangan Pada Pangkalan PSDKP Bitung Per 30 Juni 2021	110
Tabel 57. Perkembangan Nilai BMN Pada Pangkalan PSDKP Bitungan	111
Tabel 58. Ringkasan Nilai Penetapan Status Penggunaan BMN	112
Tabel 59. Ringkasan Pengelolaan BMN Pada Pangkalan PSDKP Bitungan	113
Tabel 60. Ringkasan Pengelolaan BMN <i>Idle</i> Pada Pangkalan PSDKP Bitungan	114

Tabel 61. Ringkasan BMN dari Dana Dekonsentrasi Pada Pangkalan PSDKP Bitungan Per 30 Juni 2021	114
Tabel 62. Ringkasan BMN Rusak Berat Pada Pangkalan PSDKP Bitungan	115
Tabel 63. Ringkasan BMN Hilang Pada Pangkalan PSDKP Bitungan ..	116
Tabel 64. Ringkasan BMN berupa Aset Tetap dalam Kondisi Rusak Berat Per 30 Juni 2021	117
Tabel 65. Ringkasan BMN berupa Aset Tetap yang dinyatakan hilang Per 30 Juni 2021	118

DAFTAR GAMBAR

Gambar 1. Struktur Organisasi	8
Gambar 2. Transformasi Infrastruktur <i>One Data System</i>	16
Gambar 3. Transformasi Aplikasi.....	16
Gambar 4. Strategi Transformasi Teknologi Informasi.....	17
Gambar 5. Integrasi Aplikasi sesuai dengan <i>One Data System</i>	18
Gambar 6. Capaian Program Satu Data/ <i>One Data System</i> KKP	



CATATAN ATAS LAPORAN BARANG MILIK NEGARA Pada UAKPB Pangkalan PSDKP Bitung Kementerian Kelautan Dan Perikanan Periode Tahunan Tahun 2022

I. PENDAHULUAN

Pengelolaan Barang Milik Negara (BMN) merupakan suatu syarat mutlak dalam mewujudkan *good governance* untuk memenuhi konsep responsibilitas, keakuratan, dan keandalan penyajian data BMN dalam Neraca Kementerian Negara/Lembaga sebagai sarana pertanggung jawaban pelaksanaan anggaran pada periode tahun berjalan secara berkelanjutan.

Untuk mendukung pengelolaan BMN tersebut, telah diterbitkan Peraturan Pemerintah (PP) Nomor 28 Tahun 2020 tentang Perubahan Atas Peraturan Pemerintah Nomor 27 Tahun 2014 tentang Pengelolaan Barang Milik Negara/Daerah dan aturan turunannya yang mengatur tentang perencanaan kebutuhan dan penganggaran, pengadaan, penggunaan, pemanfaatan, pengamanan dan pemeliharaan, penilaian, pemindahtanganan, pemusnahan, penghapusan, penatausahaan, dan

pembinaan, pengawasan serta pengendalian. Lingkup pengelolaan BMN tersebut merupakan siklus logistik yang lebih terinci sebagai penjabaran dari siklus logistik sebagaimana yang diamanatkan dalam penjelasan pasal 49 ayat 6 UU Nomor 1 Tahun 2004, yang antara lain didasarkan pada pertimbangan perlunya penyesuaian terhadap siklus perbendaharaan.

Terkait dengan laporan BMN, Laporan Barang Milik Negara (LBMN) Satuan Kerja Pangkalan PSDKP Bitung Kementerian Kelautan dan Perikanan Tahunan ini merupakan bagian dari Laporan Barang Kuasa Pengguna (LBP) Kementerian Kelautan dan Perikanan dibawah koordinasi Unit Akuntansi Pembantu Pengguna Barang Eselon I. Selanjutnya, LBMN tingkat satuan kerja ini akan dikompilasi pada Laporan Barang Pembantu Pengguna (LBP-E1) Direktorat Jenderal PSDKP. Kemudian, LBPP-EI akan dikompilasi menjadi LBP KKP.

II. DASAR HUKUM

Laporan Barang Milik Negara Direktorat Jenderal PSDKP Tahun 2022 disusun dengan mengacu pada peraturan perundang-undangan yang berlaku, yaitu:

1. Undang-Undang Nomor 17 Tahun 2003 tentang Keuangan Negara, Pasal 9, yang menyatakan bahwa Menteri/Pimpinan Lembaga sebagai Pengguna Anggaran/Pengguna Barang mempunyai tugas mengelola Barang Milik/Kekayaan Negara yang menjadi tanggung jawab Kementerian Negara/Lembaga yang dipimpinnya;
2. Undang-Undang Nomor 1 Tahun 2004 tentang Perbendaharaan Negara, Pasal 44, yang menyatakan bahwa Pengguna Barang dan/atau Kuasa Pengguna Barang wajib mengelola dan menatausahakan BMN/D yang berada dalam penguasaannya dengan sebaik-baiknya;
3. Undang-Undang Nomor 15 Tahun 2004 tentang Pemeriksaan

- Pengelolaan dan Tanggung Jawab Keuangan Negara;
4. Undang-Undang Nomor 20 Tahun 2019 tentang Anggaran Pendapatan dan Belanja Negara Tahun Anggaran 2020;
 5. Peraturan Pemerintah Nomor 8 Tahun 2006 tentang Pelaporan Keuangan dan Kinerja Instansi Pemerintah;
 6. Peraturan Pemerintah Nomor 71 Tahun 2010 tentang Standar Akuntansi Pemerintahan;
 7. Peraturan Pemerintah Nomor 50 tahun 2015 tentang Perubahan Atas Peraturan Pemerintah Nomor 45 Tahun 2013 tentang Tata Cara Pelaksanaan Anggaran Pendapatan dan Belanja Negara;
 8. Peraturan Pemerintah Nomor 28 Tahun 2020 tentang Perubahan Atas Peraturan Pemerintah Nomor 27 Tahun 2014 tentang Pengelolaan Barang Milik Negara/Daerah;
 9. Peraturan Pemerintah Pengganti Undang-Undang Republik Indonesia Nomor 1 Tahun 2020 tentang Kebijakan Keuangan Negara dan Stabilitas Sistem Keuangan untuk Penanganan Pandemi Corona *Virus Disease* 19 (COVID-19) dan/atau dalam Rangka Menghadapi Ancaman yang Membahayakan Perekonomian Nasional dan/atau Stabilitas Sistem Keuangan;
 10. Peraturan Presiden Republik Indonesia Nomor 75 Tahun 2017 tentang Penilaian Kembali Barang Milik Negara/Daerah;
 11. Peraturan Menteri Keuangan Nomor 97/PMK.06/2007 tentang Penggolongan dan Kodefikasi Barang Milik Negara, sebagaimana digantikan oleh Peraturan Menteri Keuangan Nomor 29/PMK.06/2010 yang juga telah beberapa kali diubah terakhir oleh Keputusan Menteri Keuangan Nomor 327/KM.06/2015;
 12. Peraturan Menteri Keuangan Nomor 120/PMK.06/2007 tentang Penatausahaan Barang Milik Negara sebagaimana telah digantikan oleh Peraturan Menteri Keuangan Nomor 181/PMK.06/2016;
 13. Peraturan Menteri Keuangan Nomor 171/PMK.05/2007 tentang Sistem Akuntansi dan Pelaporan Pemerintah Pusat sebagaimana

- telah beberapa kali diubah terakhir oleh Peraturan Menteri Keuangan Nomor 215/PMK.05/2016;
14. Peraturan Menteri Keuangan Nomor 156/PMK.07/2008 tentang Pedoman Pengelolaan Dana Dekonsentrasi dan Tugas Pembantuan sebagaimana telah diubah oleh Peraturan Menteri Keuangan Nomor 248/PMK.07/2010;
 15. Peraturan Menteri Keuangan Nomor 102/PMK.06/2009 tentang Tata Cara Rekonsiliasi Barang Milik Negara Dalam Rangka Penyusunan Laporan Keuangan Pemerintah Pusat sebagaimana telah digantikan oleh Peraturan Menteri Keuangan Nomor 118/PMK.06/2018;
 16. Peraturan Menteri Keuangan Nomor 125/PMK.06/2011 tentang Pengelolaan Barang Milik Negara yang Berasal dari Dana Dekonsentrasi dan Tugas Pembantuan sebelum Tahun Anggaran 2011, sebagaimana telah beberapa kali diubah terakhir oleh Peraturan Menteri Keuangan Nomor 104/PMK.06/2015;
 17. Keputusan Menteri Keuangan Nomor 271/KMK.06/2011 tentang Pedoman Pelaksanaan Tindak Lanjut Hasil Penertiban Barang Milik Negara pada Kementerian/Lembaga sebagaimana telah digantikan oleh Keputusan Menteri Keuangan Nomor 403/KMK.06/2013;
 18. Peraturan Menteri Keuangan Nomor 213/PMK.05/2013 tentang Sistem Akuntansi dan Pelaporan Keuangan Pemerintah Pusat sebagaimana terakhir diubah dengan Peraturan Menteri Keuangan Nomor 215/PMK.05/2016;
 19. Peraturan Menteri Keuangan Nomor 214/PMK.05/2013 tentang Bagan Akun Standar, yang disempurnakan dengan Keputusan Direktur Jenderal Perbendaharaan Nomor KEP-211/PB/2018 tentang Kodifikasi Segmen Akun Pada Bagan Akun Standar sebagaimana telah dimuktahirkan oleh Keputusan Direktur Jenderal Nomor KEP-531/PB/2015 tentang Pemuktahiran Kodifikasi Segmen Akun Pada Bagan Akun Standar;
 20. Peraturan Menteri Keuangan Nomor 01/PMK.06/2013 tentang

Penyusutan Barang Milik Negara yang berupa Aset Tetap pada Entitas Pemerintah Pusat sebagaimana telah beberapa kali diubah terakhir oleh Peraturan Menteri Keuangan Nomor 65/PMK.06/2017;

21. Peraturan Menteri Keuangan Nomor 50/PMK.06/2014 tentang Tata Cara Pelaksanaan Penghapusan Barang Milik Negara sebagaimana telah digantikan oleh Peraturan Menteri Keuangan Nomor 83/PMK.06/2016 tentang Tata Cara Pemusnahan dan Penghapusan Barang Milik Negara;
22. Peraturan Menteri Keuangan Nomor 78/PMK.06/2014 tentang Tata Cara Pelaksanaan Pemanfaatan Barang Milik Negara;
23. Peraturan Menteri Keuangan Nomor 198/PMK.05/2014 tentang Pelaksanaan Likuidasi Pangkalan PSDKP Bitungan pada Kementerian/Lembaga sebagaimana telah digantikan oleh Peraturan Menteri Keuangan Nomor 48/PMK.05/2017;
24. Peraturan Menteri Keuangan Nomor 246/PMK.06/2014 tentang Tata Cara Pelaksanaan Penggunaan Barang Milik Negara sebagaimana telah diubah dengan Peraturan Menteri Keuangan Nomor 87/PMK.06/2016;
25. Peraturan Menteri Keuangan Nomor 177/PMK.05/2015 tentang Pedoman Penyusunan dan Penyampaian Laporan Keuangan Kementerian Negara/Lembaga sebagaimana telah diubah oleh Peraturan Menteri Keuangan Nomor 222/PMK.05/2016;
26. Peraturan Menteri Keuangan Nomor 251/PMK.06/2015 tentang Tata Cara Amortisasi Barang Milik Negara;
27. Peraturan Menteri Keuangan Nomor 136/PMK.05/2016 tentang Pengelolaan Aset Pada Badan Layanan Umum;
28. Peraturan Menteri Keuangan Nomor 57/PMK.06/2016 tentang Tata Cara Pelaksanaan Sewa Barang Milik Negara;
29. Peraturan Menteri Keuangan Nomor 111/PMK.06/2016 tentang Tata Cara Pemindahtanganan Barang Milik Negara;
30. Peraturan Menteri Keuangan Nomor 181/PMK.06/2016 tentang

Penatausahaan Barang Milik Negara;

31. Peraturan Menteri Keuangan Nomor 111/PMK.06/2017 tentang Penilaian Barang Milik Negara;
32. Peraturan Menteri Keuangan Nomor 118/PMK.06/2017 tentang Pedoman Pelaksanaan Penilaian Kembali Barang Milik Negara sebagaimana telah digantikan dengan Peraturan Menteri Keuangan Nomor 107/PMK.06/2019;
33. Peraturan Menteri Keuangan Nomor 118/PMK.06/2018 tentang tata Cara Rekonsiliasi Barang Milik Negara Dalam Rangka Penyusunan Laporan Keuangan Pemerintah;
34. Peraturan Menteri Keuangan Nomor 38/PMK.02/2020 tentang Pelaksanaan Kebijakan Keuangan Negara untuk Penanganan Pandemi *Corona Virus Disease* 2019 (COVID-19) dan/atau Menghadapi Ancaman yang Membahayakan Perekonomian Nasional dan/atau Stabilitas Sistem Keuangan;
35. Peraturan Menteri Kelautan dan Perikanan Nomor 19 Tahun 2011 tentang Sistem Akuntansi instansi dan Pelaporan Keuangan di Lingkungan Kementerian Kelautan dan Perikanan;
36. Peraturan Menteri Kelautan dan Perikanan Nomor 7/PERMEN-KP/2018 tentang Perubahan Atas Peraturan Menteri Kelautan Dan Perikanan Nomor 6/PERMEN-KP/2017 Tentang Organisasi Dan Tata Kerja Kementerian Kelautan Dan Perikanan sebagaimana telah diubah oleh Peraturan Menteri Kelautan dan Perikanan Nomor 48/PERMEN-KP/2020;
37. Keputusan Menteri Keuangan Nomor 385/KM.06/2016 tentang Modul Rekonsiliasi Data Barang Milik Negara Dan Pemuktahiran Data Barang Milik Negara;
38. Peraturan Direktur Jenderal Perbendaharaan No. 40 Tahun 2006 tentang Pedoman Akuntansi Persediaan;
39. Surat Edaran Direktur Jenderal Anggaran Nomor SE-1/AG/2020 tentang Penjelasan Standar Biaya Masukan dalam Pelaksanaan

Work From Home (WFH);

40. Surat Edaran Sekretariat Jenderal Nomor Nomor: B.2377/SJ.2/KU.140/VII/2021 tentang Petunjuk Teknis Rekonsiliasi Dan Penyusunan Laporan Keuangan Lingkup Kementerian Kelautan Dan Perikanan Periode Semester I Tahun Anggaran 2021;
41. Surat Direktur Jenderal Anggaran Nomor S-308/PB/2020 hal Penegasan Biaya/Belanja yang Dapat Dibebankan pada DIPA Satker dalam Masa Darurat COVID-19;
42. Surat Direktur Jenderal Perbendaharaan Nomor S-369/PB/2020 hal Pemutakhiran Akun dalam Rangka Penanganan Pandemi *Corona Virus Disease* 2019 (COVID-19);
43. Buletin Teknis Standar Akuntansi Pemerintahan;
44. Buku Petunjuk Teknis Penggunaan Menu Transaksi Aplikasi Persediaan dan SIMAK- BMN.

III. PANGKALAN PSDKP BITUNG

Berdasarkan Peraturan Menteri Kelautan dan Perikanan Nomor 48/PERMEN-KP/2020 tentang Organisasi dan Tata Kerja Kementerian Kelautan dan Perikanan (KKP). Direktorat Jenderal PSDKP mempunyai tugas pokok yaitu sebagai menyelenggarakan perumusan dan pelaksanaan kebijakan di bidang pengawasan pengelolaan sumber daya kelautan dan perikanan.

Struktur organisasi Pangkalan PSDKP Bitung dapat dilihat pada Gambar di bawah ini.

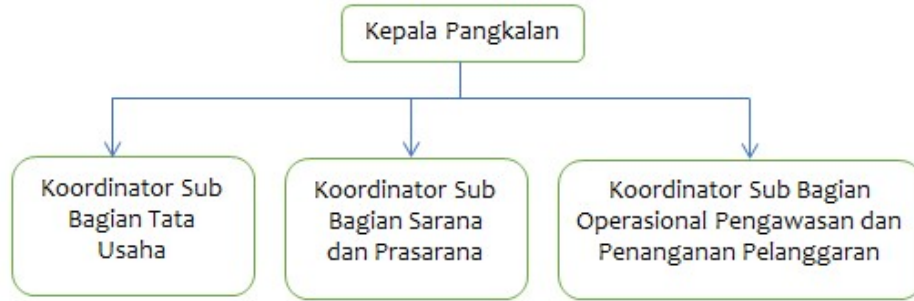

Gambar 1. Struktur Organisasi

Pangkalan PSDKP Bitung terdiri dari **151** pegawai (jumlah pegawai). Adapun Tugas dan Fungsi dari **Pangkalan PSDKP Bitung** adalah sebagai berikut:

- Melaksanakan kegiatan pengawasan sumber daya kelautan dan perikanan

IV. PERIODE LAPORAN

Sesuai dengan Peraturan Menteri Keuangan Nomor 181/PMK.06/2016 tentang Penatausahaan Barang Milik Negara, Laporan Barang Kuasa Pengguna Direktorat Jenderal PSDKP Tahunan Tahun 2022 ini disusun dan disajikan untuk Tahunan sampai dengan tanggal 31 Desember 2022.

V. KEBIJAKAN UMUM PENATAUSAHAAN BARANG MILIK NEGARA

Peraturan Pemerintah Nomor 28 Tahun 2020 tentang Perubahan Atas Peraturan Pemerintah Nomor 27 Tahun 2014 tentang Pengelolaan Barang Milik Negara/Daerah, Pasal 1, menyatakan bahwa BMN adalah semua barang yang dibeli atau diperoleh atas beban APBN atau berasal dari perolehan lainnya yang sah. Menurut Pasal 2 ayat 2 peraturan tersebut, barang yang berasal dari perolehan lainnya yang sah meliputi:

1. Barang yang diperoleh dari hibah/sumbangan atau yang sejenis;

2. Barang yang diperoleh sebagai pelaksanaan dari perjanjian/kontrak;
3. Barang yang diperoleh berdasarkan ketentuan Undang-Undang; atau
4. Barang yang diperoleh berdasarkan putusan pengadilan yang telah memperoleh kekuatan hukum tetap.

BMN yang telah diperoleh tersebut harus dicatat dan dilaporkan sesuai dengan asas-asas pengelolaan BMN, yaitu fungsional, kepastian hukum, transparansi, efisiensi, akuntabilitas dan kepastian nilai. Akuntabilitas pengelolaan BMN tercermin dari pelaporan BMN secara periodik dan tepat waktu, yang dimulai dari proses pencatatan, penggolongan, dan penyajian secara sistematis dalam satu rangkaian informasi sesuai dengan ketentuan. Dalam Peraturan Pemerintah Nomor 28 Tahun 2020, proses yang sistematis ini disebut penatausahaan.

Penatausahaan BMN bertujuan untuk mewujudkan tertib administrasi dan mendukung tertib pengelolaan BMN yang meliputi penatausahaan pada Pengguna/Kuasa Pengguna Barang dan Pengelola Barang sebagaimana diatur dalam Peraturan Menteri Keuangan Nomor 181/PMK.06/2016 tentang Penatausahaan Barang Milik Negara.

LBKP Pangkalan PSDKP Bitung sebagai *output* utama penatausahaan BMN, merupakan media pertanggungjawaban pengelolaan BMN yang dilakukan oleh Pembantu Pengguna Barang Pangkalan PSDKP Bitung dalam suatu periode tertentu, yang dapat digunakan sebagai sumber informasi dalam pengambilan keputusan masa depan (*prediction value*) mengenai BMN di lingkungan Pangkalan PSDKP Bitung.

Agar dapat dimanfaatkan seperti uraian di atas, maka informasi yang disajikan dalam LBKP harus memenuhi karakteristik kualitatif suatu laporan, yaitu relevan, andal, dapat dibandingkan, dan dapat dipahami. Dalam rangka mencapai kualitas LBKP Pangkalan PSDKP Bitung sebagai pemenuhan syarat kualitatif, maka dalam pencatatan dan pelaporan BMN dilakukan hal-hal sebagai berikut:

1. Penyeragaman Penggolongan dan Kodifikasi Barang

Penggolongan dan kodifikasi BMN digunakan untuk memudahkan dalam melakukan akuntansi, pelaporan, dan inventarisasi BMN. Kodifikasi BMN yang seragam dan diterapkan secara menyeluruh pada setiap kuasa

pengguna/pengguna dan pengelola BMN akan menjamin bahwa informasi yang disajikan pada LBKP Pangkalan PSDKP Bitung dapat dibandingkan dan mudah dipahami. Penggolongan dan Kodefikasi BMN ini diatur dalam Peraturan Menteri Keuangan Nomor 29 Tahun 2010 tentang Penggolongan dan Kodefikasi Barang Milik Negara.

2. Penyajian BMN sesuai Bagan Akun Standar (BAS)

Penggolongan dan kodefikasi BMN digunakan untuk memudahkan dalam melakukan akuntansi, pelaporan, dan inventarisasi BMN. Kodefikasi BMN yang seragam dan diterapkan secara menyeluruh pada setiap kuasa pengguna/pengguna dan pengelola BMN akan menjamin bahwa informasi yang disajikan pada LBKP Pangkalan PSDKP Bitung dapat dibandingkan dan mudah dipahami. Penggolongan dan Kodefikasi BMN ini diatur dalam Peraturan Menteri Keuangan Nomor 29 Tahun 2010 tentang Penggolongan dan Kodefikasi Barang Milik Negara.

3. Penyajian BMN sesuai Bagan Akun Standar (BAS)

Agar LBMN relevan dengan tujuannya, maka pelaporan BMN harus disajikan sesuai dengan kaidah-kaidah penyusunan neraca; antara lain sesuai dengan akun-akun neraca sebagaimana diatur dalam Peraturan Menteri Keuangan Nomor 214/PMK.05/2013 tentang Bagan Akun Standar, yang disempurnakan dengan Keputusan Direktur Jenderal Perbendaharaan Nomor KEP-615/PB/2016 tentang Perubahan Kedelapan Atas Keputusan Direktur Jenderal Nomor KEP-157/PB/2015 tentang Pemuktahiran Kodefikasi Segmen Akun Pada Bagan Akun Standar.

4. Kebijakan Kapitalisasi

Sesuai dengan Lampiran V Peraturan Menteri Keuangan Nomor 181/PMK.06/2016, yang menyatakan bahwa BMN dicatat dalam 2 (dua) jenis tipe barang yaitu intrakomptabel dan ekstrakomptabel. Intrakomptabel adalah BMN yang memenuhi syarat kapitalisasi dan disajikan dalam neraca pemerintah pusat, sedangkan ekstrakomptabel

adalah BMN yang tidak memenuhi syarat kapitalisasi dan biasanya hanya disajikan dalam Catatan atas Laporan Keuangan (CaLK) dan Catatan atas Laporan Barang Milik Negara (CaLBMN).

Suatu BMN dinyatakan memenuhi syarat kapitalisasi apabila memenuhi batasan minimum jumlah biaya kapitalisasi (*capitalization thresholds*), yaitu:

- a) BMN berupa Gedung dan Bangunan yang nilainya Rp25.000.000,00 atau lebih;
- b) BMN berupa Peralatan dan Mesin serta alat olahraga yang nilainya Rp1.000.000,00 atau lebih;
- c) BMN berupa tanah, jalan, irigasi, dan jaringan, koleksi perpustakaan, dan barang bercorak kesenian, yang nilainya Rp1,00 atau lebih.

Kapitalisasi juga harus memenuhi syarat kualitatif, yaitu:

- a) Bertambahnya umur ekonomi atau masa manfaat
- b) Bertambahnya kinerja dan/atau kapasitas
- c) Perubahan spesifikasi barang.

Kebijakan kapitalisasi BMN berkaitan erat dengan penyajian BMN dalam neraca pemerintah, untuk setiap jenjang pelaporan.

5. Implementasi Aplikasi Sistem Informasi Manajemen dan Akuntansi Barang Milik Negara (SIMAK-BMN)

Aplikasi untuk pelaksanaan penatausahaan BMN, yakni Sistem Informasi Manajemen dan Akuntansi Barang Milik Negara (SIMAK-BMN) dan SIMAK-Persediaan, yang digunakan pertama kali pada tahun 2008, hingga kini masih digunakan pada penyusunan LBP BMN KKP. Namun, Aplikasi yang semula digunakan pada setiap level unit penatausahaan (UAPB, UAPPB-E1, UAPPB-W, dan UAKPB), kini hanya digunakan pada level UAKPB guna pencatatan transaksi-transaksi Barang Milik Negara, baik moneter maupun nonmoneter. Pada Tahun 2022 penyusunan

Laporan Keuangan menggunakan Aplikasi SAKTI, dengan modul pencatatan Aset, Persediaan, GLP.

6. Penyusutan Aset Tetap Barang Milik Negara

Mulai tahun anggaran 2013, Pemerintah memberlakukan penyusutan BMN, berdasarkan Keputusan Menteri Keuangan Nomor 4/KMK.06/2013 tentang Perubahan Keputusan Menteri Keuangan Nomor 53/KMK.06/2012 tentang Penerapan Penyusutan BMN Berupa Aset Tetap pada Entitas Pemerintah Pusat. Pelaksanaan penyusutan aset tetap berpedoman pada Peraturan Menteri Keuangan Nomor 01/PMK.06/2013 tentang Penyusutan Barang Milik Negara yang berupa Aset Tetap pada Entitas Pemerintah Pusat, sebagaimana telah diubah beberapa kali terakhir oleh Peraturan Menteri Keuangan Nomor 65/PMK.06/2017. Objek penyusutan adalah aset tetap dan sebagian aset tetap lainnya.

Masa manfaat aset ditetapkan dalam Keputusan Menteri Keuangan Nomor 59/KMK.06/2013 tentang Tabel Masa Manfaat dalam rangka Penyusutan Barang Milik Negara berupa Aset Tetap pada Entitas Pemerintah Pusat.

Proses penyusutan dilakukan menggunakan aplikasi SIMAK-BMN tingkat UAKPB, yang mulai diberlakukan sejak pelaporan BMN Semester I Tahun Anggaran 2013. Proses dilakukan untuk seluruh BMN Aset Tetap dan Aset Tetap yang Tidak Digunakan dalam Operasi Pemerintah sampai dengan nilai buku per 31 Desember 2012 *Audited*. Proses penyusutan dijalankan dengan Aplikasi SIMAK-BMN tingkat UAKPB, pada tanggal 1 Januari 2013.

Kemudian penyusutan reguler Tahunan dijalankan oleh aplikasi per 31 Desember 2013; dilakukan terhadap: (a) Aset Tetap dan sebagian Aset Tetap BMN 2012 yang telah disusutkan pertama kali, namun masih memiliki nilai dan masa manfaat; (b) Aset Tetap BMN dan sebagian Aset Tetap perolehan Tahunan Tahun 2013. Penyusutan reguler dilakukan

secara periodik semesteran, mulai periode Semester I Tahun 2013 dan seterusnya.

7. Amortisasi Aset Tidak Berwujud Barang Milik Negara

Mulai tahun anggaran 2016, pemerintah memberlakukan amortisasi Aset Tak Berwujud berdasarkan Peraturan Menteri Keuangan Nomor 251/PMK.06/2015 tentang Tata Cara Amortisasi Barang Milik Negara. Objek amortisasi adalah hak cipta, paten, *Software*, lisensi, dan waralaba (*franchise*). Tidak termasuk dalam objek amortisasi adalah hasil kajian/penelitian dan aset tak berwujud lainnya.

Masa manfaat aset tak berwujud ditetapkan dalam Keputusan Menteri Keuangan Nomor 620/KM.6/2015 tentang Masa Manfaat dalam rangka Amortisasi Barang Milik Negara berupa Aset Tak Berwujud pada Entitas Pemerintah Pusat.

Proses amortisasi dijalankan oleh Aplikasi SIMAK-BMN tingkat UAKPB, yang mulai diberlakukan sejak pelaporan BMN Tahunan Tahun Anggaran 2016. Proses amortisasi dilakukan untuk BMN yang termasuk objek amortisasi sampai dengan nilai buku per 31 Desember 2015 Audited. Proses penyusutan dijalankan dengan Aplikasi SIMAK-BMN tingkat UAKPB, pada tanggal 1 Januari 2016. Selanjutnya, Aset Tak Berwujud diamortisasi setiap semester.

8. Rekonsiliasi Nilai BMN *Online* melalui e-Rekon & LK

Rekonsiliasi ditujukan untuk memastikan bahwa setiap transaksi/kejadian yang berpengaruh terhadap nilai BMN telah dicatat, diklasifikasikan, disajikan, dan diungkapkan dalam laporan BMN secara tepat dan memadai sehingga diperoleh laporan dengan kualifikasi relevan, andal, dapat dibandingkan, dan dapat dipahami.

Sejak penyusunan LBPBMN Tahun 2022 ini, pelaksanaan rekonsiliasi data SIMAK-BMN berjenjang, yang semula dijalankan secara *offline*, kini

menggunakan mekanisme rekonsiliasi *online*, yaitu e-Rekon & LK melalui situs <http://e-rekon-lk.djpbn.kemenkeu.go.id> dan pendetailan belanja melalui aplikasi SAKTI.

Sehubungan dengan pelaksanaan rekonsiliasi data BMN *online*, yang baru dilaksanakan pertama kali, setiap UAKPB melakukan *upload* saldo awal SIMAK-BMN Tahun 2018, yakni saldo BMN per 31 Desember 2017 (*Audited*), sebagai *base data online* SIMAK-BMN dalam e-Rekon & LK. *Upload* saldo awal ini dilakukan sekali, yang dilaksanakan sesuai dengan Surat Direkrorat Jenderal Kekayaan Negara Nomor S-3689/KN/2018, tanggal 8 Juni 2018, tentang Implementasi Aplikasi e-Rekon&LK dalam Penyusunan Laporan Barang Kuasa Pengguna dan Laporan Keuangan Kementerian/Lembaga Tahun 2018. Kemudian, rekonsiliasi dalam e-Rekon&LK secara periodik dilakukan melalui pengiriman data SIMAK-BMN ke SAIBA, yang didahului dengan penggabungan data dari Persediaan serta rekonsiliasi internal SIMAK-BMN vs. SAIBA.

Melalui mekanisme rekonsiliasi *online* SIMAK-BMN ini, data Laporan Barang Kuasa Pengguna dan Laporan Keuangan terintegrasi sepenuhnya dalam e-Rekon & LK. Dengan rekonsiliasi data *online* ini, UAKPB tidak harus melakukan rekonsiliasi data LBP BMN secara manual di KPKNL. Kemudian, pelaporan berjenjang pada level Unit Akuntansi Pembantu Pengguna Barang Wilayah (UAPPB-W), Unit Akuntansi Pembantu Pengguna Barang Pangkalan PSDKP Bitungan (UAPPB-E1), dan Uunit Akuntansi Pengguna Barang (UAPB) telah terintegrasi dalam e-Rekon&LK.

Selain melakukan rekonsiliasi data e-Rekon & LK melalui *upload* data saldo awal dan pengiriman data ke SAIBA, UAKPB juga harus melakukan pemutakhiran data BMN secara *online* dalam Aplikasi Sistem Informasi Manajemen Aset Negara (SIMAN).

VI. KEBIJAKAN KHUSUS KEMENTERIAN KELAUTAN PERIKANAN YANG TERKAIT DENGAN PENATAUSAHAAN BARANG MILIK NEGARA

A. Satu Data KKP

Program Satu Data KKP atau *One Data System* merupakan proses pengambilan data melalui satu pintu pengumpulan data dan satu sumber pelaporan data kelautan dan perikanan. *One Data System* dipahami sebagai upaya dalam mewujudkan data baku yang didukung oleh metadata yang standar dan dikelola dalam satu portal. Tantangan yang dihadapi dalam penyajian satu data adalah sumber data yang beragam, kualitas dan validitas, struktur birokrasi, dan pemutakhiran data. Implementasi *One Data System* ini merupakan tindak lanjut atas penunjukan oleh Presiden Republik Indonesia terhadap Kementerian Kelautan dan Perikanan (KKP) sebagai salah satu Kementerian/Lembaga percontohan atau *pilot project* program 'Satu Data' atau *One Data System*. Program ini digagas agar KKP terus dapat menghimpun hasil kinerja seluruh unit organisasi dalam satu wadah yang nantinya dapat dipublikasikan pada satu pintu, yakni website resmi KKP.

One Data System KKP dilaksanakan berdasarkan Instruksi Menteri Kelautan dan Perikanan Nomor 389 Tahun 2016 tentang Pelaksanaan Sistem Informasi di Lingkungan Kementerian Kelautan dan Perikanan, yang selanjutnya diikuti dengan terbitnya Peraturan Menteri Kelautan dan Perikanan Nomor 67/Permen-KP/2017 tentang Satu Data Kelautan dan Perikanan. Penyelenggaraan *One Data System* dilakukan oleh: Unit Data Kementerian, Unit Data Pangkalan PSDKP Bitungan, Forum Satu Data, dan Komisi Satu Data. Unit kerja yang ditunjuk sebagai Unit Data Kementerian atau koordinator pelaksana program adalah Pusat Data Statistik dan Informasi (Pusdatin) Sekretariat Jenderal KKP. Kemudian disempurnakan dengan terbitnya Peraturan Menteri Kelautan dan Perikanan Nomor 31/Permen-KP/2018 tentang *Master Plan* Teknologi Informasi Kementerian Kelautan dan Perikanan Tahun 2018-2022

Pelaksanaan program *One Data System* KKP meliputi pengumpulan data, pengolahan data, analisis dan penyajian data, dan diseminasi. Sedangkan langkah fundamental kebijakan Satu Data KKP meliputi:

- 1) Moratorium Sistem Informasi Tahun 2016;
- 2) Persetujuan Pusdatin untuk Pengadaan SI 2016;
- 3) Anggaran Sistem Informasi KKP Tahun 2017 di Pusdatin;
- 4) Alih Status Sistem Informasi;
- 5) Rasionalisasi Sistem Informasi;
- 6) Pendataan SDM Sistem Informasi;
- 7) Alih tugas SDM Sistem Informasi ke Pusdatin.

Langkah-langkah tersebut, secara teknis berupa transformasi teknologi informasi, baik infrastruktur maupun aplikasi, untuk mewujudkan satu data center, yang meliputi integrasi data dan aplikasi dalam jaringan terpusat.

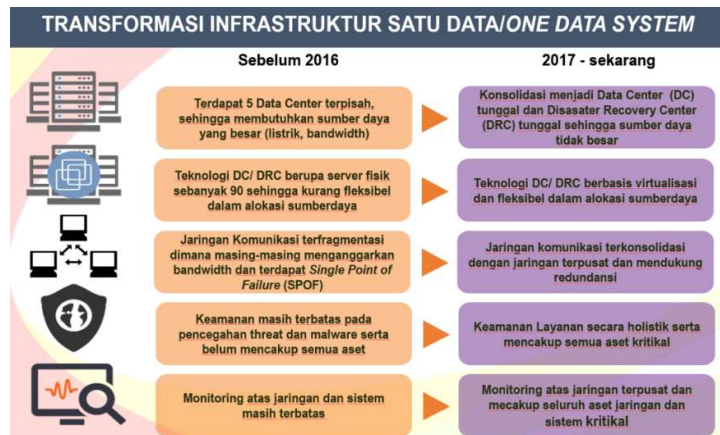

Gambar 2. Transformasi Infrastruktur *One Data System*



Gambar 3. Transformasi Aplikasi

Berdasarkan Peraturan Menteri Kelautan dan Perikanan Nomor 31/Permen-KP/2018, strategi transformasi terbagi dalam kelompok Arsitektur Sistem Informasi, Arsitektur Infrastruktur, dan Tata Kelola TI, yang diilustrasikan dalam Gambar di bawah ini.

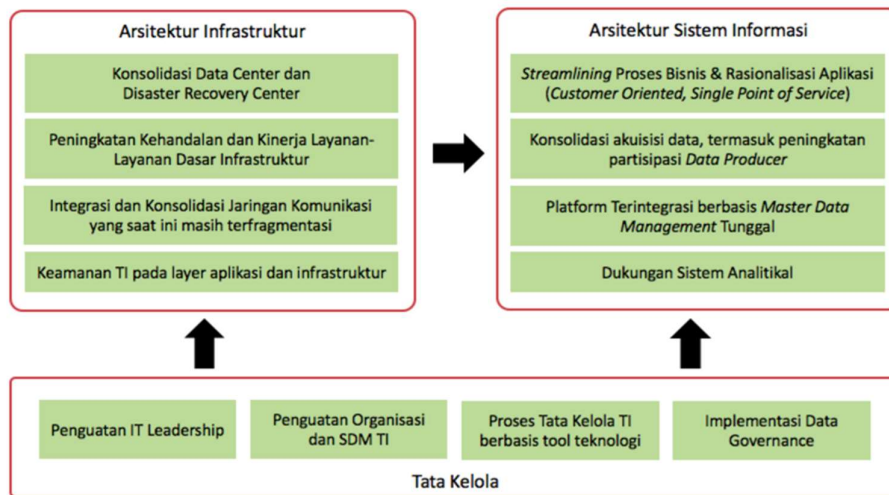

Gambar 4. Strategi Transformasi Teknologi Informasi

Transformasi aplikasi, selanjutnya akan mengintegrasikan aplikasi-aplikasi ke dalam dua kelompok, yaitu:

1. Aplikasi yang berkaitan dengan manajemen organisasi, yang berkaitan dengan manajemen dan administrasi internal yang berbasis data pegawai dan data keuangan;
2. Aplikasi yang berkaitan dengan *Stakeholders* Berbasis Data Pelaku Usaha (KUSUKA).

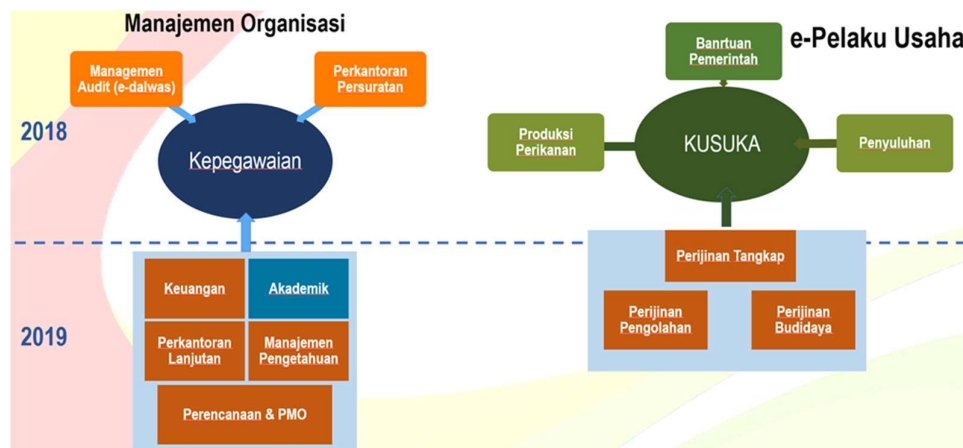

Gambar 5. Integrasi Aplikasi sesuai dengan *One Data System*



Gambar 6. Capaian Program Satu Data/One Data System KKP

Proses transformasi infrastruktur guna mewujudkan integrasi data center, dalam hubungannya dengan pengelolaan Barang Milik Negara, diimplementasikan dalam pengumpulan Barang Milik Negara dari unit-unit kerja KKP untuk diserahkan kepada Satker Pusdatin. Progres pengumpulan BMN dalam rangka *One Data System* diuraikan dalam bagian Pengungkapan Penting Lainnya dalam laporan ini.

B. Penghapusan Konstruksi Dalam Pengerjaan (KDP)

Menurut Buletin Teknis Standar Akuntansi Pemerintahan Nomor 15 Akuntansi Aset Tetap Berbasis Akrua, dalam beberapa kasus, suatu KDP dapat dihentikan pembangunannya karena ketidaktersediaan dana, kondisi politik, ataupun kejadian-kejadian lainnya. Penghentian KDP dapat berupa penghentian sementara dan penghentian permanen. Apabila suatu KDP dihentikan pembangunannya untuk sementara waktu, maka KDP tersebut tetap dicantumkan ke dalam Neraca dan diungkapkan secara memadai di dalam Catatan atas Laporan Keuangan. Namun, apabila pembangunan KDP akan dihentikan pembangunannya secara permanen

dan diperkirakan tidak memberikan manfaat ekonomi di masa depan, ataupun sebab lain yang dapat dipertanggungjawabkan, maka Kuasa Pengguna Barang harus menerbitkan Surat Keterangan Penghentian KDP dengan persetujuan Pengelola Barang (Kementerian Keuangan). Selanjutnya KDP tersebut harus dieliminasi/dikeluarkan dari Neraca dan diungkapkan secara memadai dalam Catatan atas Laporan Keuangan.

Apabila telah terbit persetujuan dari Pengelola Barang, selanjutnya satker melakukan input transaksi eliminasi/penghapusan KDP dari SIMAK-BMN melalui menu transaksi Penghapusan/Penghentian KDP. Transaksi tersebut menimbulkan jurnal akuntansi berikut:

Debet	Beban Non Operasional	XXX
Kredit	Konstruksi dalam Pengerjaan	XXX

Informasi mengenai penghapusan KDP terdapat dalam uraian mutasi KDP

VII. PENDEKATAN PENYUSUNAN LAPORAN

Laporan Barang Kuasa Pengguna Pangkalan PSDKP Bitung KKP periode Tahunan Tahun Anggaran 2022 ini merupakan laporan yang mencakup seluruh aspek BMN yang ditatausahakan dan dikelola oleh Pangkalan PSDKP Bitung KKP hingga 31 Desember 2022.

Nilai BMN gabungan (Intrakomptabel dan ekstrakomptabel) yang disajikan pada Laporan Barang Kuasa Pengguna UAKPB (LBKP) Pangkalan PSDKP Bitung KKP ini adalah sebesar Rp 160.637.159.428 (diisi nilai BMN gabungan pada laporan periode berjalan di e-rekon) yang merupakan nilai BMN berupa saldo awal laporan sebesar Rp 156.882.557.713 (diisi nilai saldo awal BMN gabungan di e-rekon) dan nilai mutasi yang terjadi selama tahun 2022 sebesar Rp10.042.950.911,00 untuk mutasi tambah dan Rp. 6.288.349.196,00 untuk mutasi kurang (diisi nilai mutasi BMN pada laporan periode berjalan). Nilai mutasi BMN

tersebut berasal dari transaksi keuangan dan transaksi non-keuangan. Mutasi BMN yang berasal dari transaksi keuangan merupakan penambahan nilai BMN yang berasal dari perolehan dan/atau penambahan BMN yang berasal dari pembiayaan APBN selama periode tahun berjalan, sedangkan transaksi non-keuangan merupakan transaksi penambahan dan pengurangan atas BMN yang berasal dari pembiayaan selain APBN periode tahun berjalan.

Laporan ini juga disusun menggunakan sistem aplikasi sebagai alat bantu guna mempermudah dalam melakukan Penatausahaan BMN. Laporan BMN ini terdiri atas:

1. Kata Pengantar.
2. Daftar Isi.
3. Daftar Gambar.
4. Daftar Tabel.
5. Neraca Pangkalan PSDKP Bitung tahun Anggaran 2022, per tanggal 31 Desember 2022.
6. Laporan Barang Persediaan.
7. Laporan Aset Tetap (Intrakomptabel, Ekstrakomptabel, dan Gabungan) Per Kelompok Barang.
8. Laporan Konstruksi Dalam Pengerjaan Per Sub Kelompok Barang.
9. Laporan Aset Tak Berwujud.
10. Laporan Barang Bersejarah.
11. Laporan Kondisi Barang.
12. Laporan Penyusutan (Intrakomptabel, Ekstrakomptabel, dan Gabungan) Per Kelompok Barang.
13. Laporan Barang Hilang.
14. Laporan Barang Rusak Berat.
15. Laporan Barang Hibah DK/TP.
16. Catatan atas LBKP.

Catatan atas LBKP menyajikan informasi mengenai nilai BMN Pangkalan PSDKP Bitung KKP per tanggal 31 Desember 2022,

catatan ringkas mutasi BMN pada Pangkalan PSDKP Bitung KKP periode Tahun Anggaran 2022.

VIII. RINGKASAN BARANG MILIK NEGARA TAHUN 2021

A. Saldo Awal dan Saldo Akhir Sebelum Penyusutan

Nilai BMN per 1 Januari 2022 sebelum penyusutan menurut Pangkalan PSDKP Bitung adalah sebesar Rp156.882.557.713 (diisi saldo awal BMN gabungan di e-rekon) yang terdiri atas nilai BMN *intrakomptabel* (nilai BMN yang disajikan dalam neraca) sebesar Rp156.802.909.713 dan nilai BMN *ekstrakomptabel* sebesar Rp79.648.000

Sedangkan saldo BMN per tanggal 31 Desember 2022 adalah Rp160.637.159.428 (diisi nilai BMN gabungan di e-rekon) yang terdiri atas nilai BMN *intrakomptabel* sebesar Rp160.538.156.580 dan nilai BMN *ekstrakomptabel* sebesar Rp99.002.848

(jika terdapat perbedaan saldo awal)

Terdapat perubahan penyajian saldo awal dalam penyajian laporan ini dengan saldo akhir periode berjalan, sebesar Rp0 (diisi nilai selisih saldo awal di e-rekon) yang terdiri atas nilai BMN *intrakomptabel* sebesar Rp0 Dan nilai BMN *ekstrakomptabel* sebesar Rp0.

Perubahan penyajian saldo awal tersebut dapat dalam perubahan nilai BMN Persediaan, BMN *intrakomptabel*, dan BMN *ekstrakomptabel* sebelum penyusutan disajikan dalam Tabel berikut ini.

Tabel 1. Perubahan Nilai BMN Persediaan, *Intrakomptabel*, dan *Ekstrakomptabel* Sebelum Penyusutan Per dan periode sebelumnya di Pangkalan PSDKP Bitung

Kode	Uraian	Saldo Awal 1 Januari 2022 (Rp)	Tahunan	Naik/(Turun)	%
			31 Desember 2022		
NERACA					
Aset Lancar					
1171	Persediaan	357.972.865		-357.972.865	-100%
Jumlah Aset Lancar					
BMN INTRAKOMPTABEL					
Aset Tetap					
1311	Tanah	40.824.060.425	40.959.279.625	135.219.200	0%
1321	Peralatan dan Mesin	48.233.034.222	51.833.061.889	3.600.027.667	7%
1331	Gedung dan Bangunan	36.861.716.471	36.861.716.471	0	0%
1341	Jalanan Irigasi dan Jaringan	30.884.098.595	30.884.098.595	0	0%
1351	Aset Tetap Lainnya				
1361	Konstruksi Dalam Pengerjaan	101.857.200	52.397.200	-49.460.000	-49%
Jumlah Aset Tetap					
		156.904.766.913	160.590.553.780	3.685.786.867	2%
Aset Lainnya					
1621	Aset Tak Berwujud				
1661	Aset Lainnya (Aset yang Tidak Digunakan dalam Operasi Pemerintah)				
1661	Aset Tak Berwujud yang Tidak Digunakan dalam Operasi Pemerintah				
Jumlah Aset Lainnya					
TOTAL BMN INTRAKOMPTABEL DAN PERSEDIAAN					
BMN EKSTRAKOMPTABEL					
1313	Peralatan dan Mesin	79.648.000	99.002.848	19.354.848	24%
1331	Gedung dan Bangunan				
TOTAL BMN EKSTRAKOMPTABEL					
		79.648.000	99.002.848	19.354.848	24%
TOTAL NILAI BMN GABUNGAN					
		156.984.414.913	160.689.556.628	3.705.141.715	2%

(tabel dapat dibuat di Ms excel untuk memudahkan pengisian nilai)

B. Ringkasan Mutasi Barang Milik Negara Per 31 Desember 2022

Mutasi BMN per Tahunan Tahun Anggaran 2022 adalah sebagai berikut:

1. Barang Persediaan

Saldo Persediaan Per 31 Desember 2022 adalah sebesar **Rp357.972.865** (diisi saldo akhir BMN di e-rekon), yang terdiri dari saldo awal Rp319.179.941 dan total mutasi selama Tahun 2022 **Rp39.323.274** Jumlah tersebut dirinci dalam Tabel di bawah ini.

Tabel 2. Rincian Mutasi Persediaan di Pangkalan PSDKP Bitung KKP Tahunan Tahun 2022, Per 31 Desember 2022

AKUN	Uraian	Saldo Awal	Mutasi	Saldo Akhir	Fluktuasi (%)
117111	Barang Konsumsi	163.773.301	120.724.004	284.497.305	173%
117114	Suku Cadang	155.406.640	(81.931.080)	73.475.560	75%
Total		319.179.941	39.323.274	357.909.215	

*) diisi akun yang memiliki saldo pada neraca

Di bawah ini merupakan uraian transaksi persediaan selama Tahun 2022, menurut jenis transaksi, berdasarkan pencatatan dalam Aplikasi Persediaan.

Tabel 3. Rincian Mutasi Persediaan Pada Pangkalan PSDKP Bitung KKP Menurut Jenis Transaksi dalam Aplikasi Persediaan Tahun 2022

Saldo Awal per 1 Januari 2022 (31 Desember 2021 Audited)	
319.179.941	
MUTASI TAMBAH	
M01 Penambahan Saldo Awal	0
M02 Pembelian	490.659.400
M03 Transfer Masuk	0
M04 Hibah Masuk	0
M06 Perolehan Lainnya	0
M07 Reklasifikasi Masuk	0
MUTASI KURANG	
K01 Pemakaian	451.930.126
K02 Tranfer Keluar	0
K03 Hibah Keluar	0
K04 Barang Usang	0
K05 Barang Rusak	0
K07 Penghapusan Lainnya	0
K08 – Pemakaian untuk Tujuan Strategis/Berjaga-jaga	0
K09 Penyerahan kepada Masyarakat	0
K10 Reklasifikasi Keluar	0
Koreksi Penyesuaian Persediaan	
M99 Koreksi Tambah	0
K99 Koreksi Kurang	0
Saldo Akhir	357.909.215

*diisi transaksi yang memiliki saldo/ terjadi pada

Transaksi mutasi Persediaan diuraikan di bawah ini.

1) Saldo Awal

Saldo awal 1 Januari 2022 merupakan saldo per 31 Desember 2021 (*Audited*), senilai Rp319.179.941 (diisi saldo awal persediaan die-rekon) hasil *stock opname* persediaan yang telah dilakukan oleh setiap satker. Adapun rincian saldo awal per akun adalah sebagai berikut:

Tabel 4. Saldo Awal Persediaan Pangkalan PSDKP Bitung Tahun 2022 Menurut Jenis Akun dalam Aplikasi Persediaan

Akun	Uraian Akun	Nilai
117111	Barang Konsumsi	163.773.301
117114	Suku Cadang	155.406.640
Total		319.179.941

*) diisi akun yang memiliki saldo pada neraca

2) Mutasi Persediaan Tahun 2022

Saldo Per 31 Desember 2022 senilai **Rp357.972.865** (diisi nilai saldo akhir persediaan) diperoleh dari penjumlahan saldo awal senilai **Rp319.179.941** (diisi nilai saldo awal) dengan seluruh mutasi yang terjadi selama periode 1 Januari – 31 Desember 2022.

Mutasi Tambah (2.1) pada transaksi persediaan meliputi transaksi (1) Penambahan Saldo Awal; (2) Pembelian; (3) Transfer Masuk; (4) Hibah Masuk; (5) Perolehan Lainnya; (6) Reklasifikasi Masuk; (7) Koreksi Tambah. **Mutasi Kurang (2.2)** pada transaksi persediaan meliputi transaksi (1) Pemakaian; (2) Transfer Keluar; (3) Barang Usang; (4) Barang Rusak; (5) Penghapusan Lainnya; (6) Strategis/ Berjaga-jaga; (7) Penyerahan Kepada Masyarakat; (8) Reklasifikasi Keluar; (9) Koreksi Kurang. **Penyesuaian Nilai Persediaan (2.3)** merupakan transaksi yang disebabkan atas penggunaan harga terakhir pembelian dalam aplikasi e-rekon

dan transaksi koreksi tambah atau kurang. Penyesuaian berdasarkan hasil **stock opname (2.4)** persediaan merupakan transaksi penambahan atau pengurangan nilai persediaan berdasarkan hasil *stock opname* Per 31 Desember 2022.

Nilai persediaan pada Pangkalan PSDKP Bitung mengalami kenaikan/penurunan senilai Rp. 39.323.274 (diisi nilai kenaikan/penurunan periode berjalan). Nilai kenaikan/penurunan tersebut merupakan akumulasi atas mutasi tambah persediaan senilai Rp120.724.004 (diisi nilai mutasi tambah), mutasi kurang senilai Rp81.931.080 (diisi nilai mutasi kurang), dan penyesuaian berdasarkan hasil *stock opname* Per 30 Juni 2022 senilai Rp357.972.865 (diisi nilai *stock opname*).

I. Mutasi Tambah (M01, M02, M03, M06, M07, M99)

Mutasi Tambah pada Pangkalan PSDKP Bitung sebesar Rp118.472.854 (diisi nilai mutasi tambah) terdiri atas transaksi M02 transaksi pembelian barang konsumsi .

a. M01 – Penambahan Saldo Awal

Jika terdapat transaksi penambahan saldo awal

Transaksi penambahan saldo awal sebesar Rp0,00 (diisi nilai penambahan saldo awal) merupakan tidak ada transaksi.

Rincian Persediaan per akun atas transaksi penambahan saldo awal adalah:

Tabel 5. Rincian Persediaan per akun atas Transaksi Penambahan Saldo Awal Pada Pangkalan PSDKP Bitung Per 30 Juni 2022

Kode Akun	Uraian Akun	Kuantitas	Nilai
-	-	0	0

*) diisi akun yang memiliki saldo pada neraca

b. M02 – Pembelian

Transaksi pembelian selama tahun 2022 senilai Rp490.659.400 merupakan M02 transaksi pembelian barang konsumsi.

Rincian Persediaan per akun atas transaksi pembelian adalah:

Tabel 6. Rincian Persediaan per akun atas Transaksi Pembelian Pada Pangkalan PSDKP Bitung Per 30 Juni 2022

Kode Akun	Uraian Akun	Kuantitas	Nilai
117111	Barang Konsumsi		490.659.400

*) diisi akun yang memiliki saldo pada neraca

c. M03 - Transfer Masuk (TM) dan K02 – Transfer Keluar (TK)

TM-TK merupakan transaksi perubahan non Kas antar entitas akuntansi/satker dalam satu Eselon I maupun antar Eselon I di lingkungan KKP. Transaksi ini terjadi karena entitas KKP memberikan persediaan kepada entitas KKP yang lainnya. Nilai Transfer Masuk dan Transfer Keluar pada Periode Semester 1 Tahun 2022 memiliki saldo yang *sama/berbeda, yaitu senilai Rp0,00. Rincian Persediaan per akun barang atas transaksi TM-TK adalah:

Tabel 7. Rincian Persediaan per akun atas Transaksi TM-TK Pada Pangkalan PSDKP Bitung Per 30 Juni 2022

Uraian		Nilai Transfer Keluar	Nilai Transfer Masuk	Selisih
Kode Akun	Uraian Akun			
-	-	-	-	-

*) diisi akun yang memiliki saldo pada neraca

d. M04 - Hibah Masuk (diisi jika memiliki transaksi ini)

Transaksi Hibah Masuk selama Semester 1 Tahun 2022 senilai Rp0,00.

Rincian Persediaan per akun atas transaksi Hibah Masuk adalah:

Tabel 8. Rincian Persediaan per Akun atas Transaksi Hibah Masuk Pada Pangkalan PSDKP Bitung Per 30 Juni 2022

Kode Akun	Uraian Akun	Kuantitas	Nilai

*) diisi akun yang memiliki saldo pada neraca

e. M06 – Perolehan Lainnya

Perolehan lainnya selama periode Semester 1 Tahun 2022 senilai Rp0,00.

Rincian Persediaan per Akun atas transaksi Perolehan Lainnya adalah:

Tabel 9. Rincian Persediaan per Akun atas Transaksi Perolehan Lainnya Pada Pangkalan PSDKP Bitung Per 30 Juni 2022

Kode Akun	Uraian Akun	Kuantitas	Nilai

*) diisi akun yang memiliki saldo pada neraca

f. M07 - Reklas Masuk (RM) dan K10 – Reklas Keluar (RK)

Saldo Reklas Masuk pada periode Semester 1 Tahun 2022 senilai Rp0,00, sedangkan nilai Reklas Keluar pada periode Semester I Tahun 2021 adalah sebesar Rp0,00.

Terdapat/tidak terdapat selisih antara Reklas Masuk dan Reklas Keluar.

Rincian Persediaan per akun atas transaksi RM-RK adalah:

Tabel 10. Rincian Persediaan per Akun atas Transaksi RM-RK Pada Pangkalan PSDKP Bitung Per 30 Juni 2022

Kode Akun	Uraian akun	Nilai Reklas Keluar	Nilai Reklas Masuk	Selisih

*) diisi akun yang memiliki saldo pada neraca

Selisih transaksi RM-RK pada persediaan disebabkan oleh beberapa hal berikut:

- Tidak ada transaksi

g. M99 - Koreksi Tambah dan K99 – Koreksi Kurang

Transaksi Koreksi Tambah dan Kurang merupakan koreksi pencatatan transaksi persediaan atas kesalahan pencatatan kuantitas maupun nilai persediaan (lebih/kurang) pada periode sebelumnya. Koreksi tambah selama periode Semester 1 Tahun 2022 senilai Rp0,00, sedangkan Koreksi Kurang senilai Rp 0,00, dengan rincian per akun sebagai berikut:

Tabel 11. Transaksi Persediaan Per Akun atas transaksi Koreksi Tambah dan Koreksi Kurang Periode Semester 1 Tahun 2022

Kode Akun	Uraian Akun	Koreksi Masuk	Koreksi Keluar
-	-	-	-
TOTAL		-	-

*) diisi akun yang memiliki saldo pada neraca

Penjelasan atas transaksi Koreksi Tambah dan Koreksi Kurang antara lain:

- Tidak ada transaksi

II. Mutasi Kurang (K01, K02, K04, K05, K06, K10, K99)

a. K01 – Pemakaian

Transaksi pemakaian senilai Rp451.930.126 merupakan penggunaan persediaan yang bersifat habis pakai untuk kegiatan operasional perkantoran. Persediaan ini berupa Barang Konsumsi dan Suku Cadang.

Rincian Persediaan per akun atas transaksi Pemakaian adalah:

Tabel 12. Rincian Persediaan per akun atas Transaksi Pemakaian Pada Pangkalan PSDKP Bitung Per 30 Juni 2022

Kode Akun	Uraian Akun	Kuantitas	Nilai
117111	Barang Konsumsi		369.999.046
117114	Suku Cadang		81.931.080
	TOTAL		451.930.126

*) diisi akun yang memiliki saldo pada neraca

b. K03 – Hibah Keluar

Transaksi Hibah Keluar selama periode Semester 1 Tahun 2022 senilai Rp0,00.

Rincian Persediaan per akun atas transaksi Hibah Keluar adalah:

Tabel 13. Rincian Persediaan per akun atas Transaksi Hibah Keluar Pada Pangkalan PSDKP Bitung Per 30 Juni 2022

Kode Akun	Uraian Akun	Kuantitas	Nilai
-	-	-	-
-	-	-	-

*) diisi akun yang memiliki saldo pada neraca

c. K04 – Barang Usang dan K05 – Barang Rusak

Transaksi Barang Usang dan Barang Rusak selama periode Semester 1 Tahun 2022 masing-masing senilai Rp0,00 dan Rp0,00. Barang usang merupakan: 1) barang persediaan yang secara fisik tidak dapat digunakan karena telah kadaluarsa; atau 2) barang persediaan berupa hewan tanaman yang mati untuk kegiatan produksi atau penelitian. Sedangkan barang rusak merupakan barang persediaan yang dikeluarkan pencatatannya karena barang persediaan tidak layak untuk digunakan untuk operasional atau diserahkan kepada kelompok masyarakat.

Rincian Persediaan per akun atas transaksi Barang Usang dan Barang Rusak adalah:

Tabel 14. Rincian Persediaan per akun atas Transaksi Barang Usang dan Barang Rusak Pada Pangkalan PSDKP Bitung Per 30 Juni 2022

Kode Akun	Uraian Akun	Barang Usang	Barang Rusak
TOTAL			

*) diisi akun yang memiliki saldo pada neraca

Rincian transaksi barang persediaan yang dikeluarkan karena usang dan rusak antara lain:

- Tidak ada transaksi

d. K06 – Penghapusan Lainnya (diisi jika terdapat transaksi ini)

Transaksi Penghapusan Lainnya sebesar Rp0,00, merupakan transaksi keluarnya barang persediaan karena sebab lainnya dengan rincian sebagai berikut:

- **tidak ada transaksi**

Rincian Persediaan per akun atas transaksi Penghapusan Lainnya adalah:

Tabel 15. Rincian Persediaan per akun atas Transaksi Penghapusan Lainnya Pada Pangkalan PSDKP Bitung Per 30 Juni 2022

Kode akun	Uraian akun	Kuantitas	Nilai

*) diisi akun yang memiliki saldo pada neraca

**e. K08 – Pemakaian untuk Tujuan Strategis/Berjaga-jaga
(diisi jika memiliki transaksi ini)**

Transaksi Pemakaian untuk Tujuan Strategis/Berjaga-jaga yang terjadi selama periode Semester 1 Tahun 2022 adalah senilai Rp0,00.

Rincian Persediaan per akun atas transaksi Pemakaian untuk Tujuan Strategis/Berjaga-jaga adalah:

Tabel 16. Rincian Persediaan per akun atas Transaksi Pemakaian untuk Tujuan Strategis/Berjaga-jaga Pada Pangkalan PSDKP Bitung Per 30 Juni 2022

Kode akun	Uraian akun	Kuantitas	Nilai

*) diisi akun yang memiliki saldo pada neraca

III. Penyesuaian Nilai Persediaan

Penyesuaian Nilai Persediaan sebesar Rp0,00 (diisi nilai penyesuaian nilai persediaan) merupakan akumulasi yang berasal dari transaksi harga pembelian terakhir dan koreksi keluar/masuk (atau alasan lainnya). Rincian akumulasi transaksi penyesuaian nilai persediaan disajikan pada Tabel sebagai berikut:

Tabel 17. Transaksi Penyesuaian Nilai Persediaan Per Akun Pada Pangkalan PSDKP Bitung Per 30 Juni 2022

Kode akun	Uraian akun	Kuantitas	Nilai

*) diisi akun yang memiliki saldo pada neraca

Penjelasan rinci atas transaksi penyesuaian nilai persediaan antara lain:

- Tidak ada transaksi penyesuaian nilai.

IV. Hasil Opname Persediaan

Transaksi hasil *opname* fisik digunakan untuk mencatat perbedaan kuantitas persediaan antara hasil pemeriksaan fisik dengan catatan Buku Persediaan Per 30 Juni 2022 . Hasil *Opname* Fisik senilai Rp0,00 terdiri dari nilai total transaksi Hasil *Opname* Fisik P01 (lebih) senilai Rp 0,00 dan Hasil *Opname* Fisik P02 (kurang) senilai Rp0,00.

Tabel 18. Transaksi *Opname* Fisik Persediaan Per Akun pada Pangkalan PSDKP Bitung Periode Tahunan Tahun 2022

URAIAN		P01 (Hasil <i>Opname</i> Fisik Lebih)	P02 (Hasil <i>Opname</i> Fisik Kurang)	<i>Opname</i> Fisik
117111	Barang Konsumsi	0	0	0
117114	Suku Cadang	0	0	0
TOTAL				0

*) diisi akun yang memiliki saldo pada neraca

Transaksi *Opname* Fisik Lebih merupakan transaksi dimana pada saat dilakukan *opname* fisik terdapat kuantitas persediaan yang berlebih secara fisik dibandingkan dengan catatan yang terdapat pada kartu *stock opname* persediaan atau catatan berdasarkan aplikasi persediaan.

2. Tanah

Saldo Tanah pada Laporan Barang Kuasa Pengguna per 31 Desember Tahun 2022 sebesar Rp40.959.279.625 (diisi nilai akhir tanah pada laporan Barang Kuasa Pengguna). Jumlah tersebut terdiri atas saldo awal tanah seluas 100.252 m² (diisi luas tanah pada awal periode) dengan nilai sebesar Rp40.824.060.425 (diisi saldo awal tanah) mutasi tambah seluas 1.216 m² (diisi penambahan luas tanah periode berjalan) dengan nilai sebesar Rp0,00 (diisi nilai mutasi tambah tanah) dan mutasi kurang seluas 0

m² (diisi pengurangan luas tanah periode berjalan) dengan nilai sebesar Rp0,00 (diisi nilai mutasi kurang tanah).

Mutasi tambah Tanah tersebut meliputi :

Tabel 19. Mutasi Tambah Tanah Pada Pangkalan PSDKP Bitung Per 31 Desember 2022

Uraian Jenis Transaksi	Intrakomptabel (Rp)
103 Hibah Masuk	135.219.200
Total	135.219.200

Transaksi mutasi tambah ini berasal dari Hibah Masuk dari pemda Morowali senilai Rp. 135.219.200 dengan luas tanah 1.216 m² berdasarkan surat Berita Acara Hibah nomor 590/0622/BPKAD/VI/2022 dan B.2135/SJ.2/PL.750/VI/2022 tanggal 20 Juni 2022.

Mutasi Kurang Tanah tersebut meliputi:

Tabel 20. Mutasi Kurang Tanah Pada Pada Pangkalan PSDKP Bitung Per 31 Desember 2022

Uraian Jenis Transaksi	Intrakomptabel (Rp)
	-
	-

Dari jumlah/nilai tanah di atas, terdapat bidang tanah yang sedang dimanfaatkan oleh pihak ketiga sejumlah 0 m² (diisi luas tanah yang sedang dimanfaatkan oleh pihak ketiga) dengan nilai sebesar Rp0,00 (diisi nilai tanah yang sedang dimanfaatkan oleh pihak ketiga), sedang dalam proses penghapusan/pemindahtanganan adalah 0 m² (diisi luas tanah yang sedang dalam proses penghapusan/pemindahtanganan) dengan nilai sebesar Rp0,00 (diisi nilai tanah yang sedang dalam proses penghapusan/pemindahtanganan).

Rincian transaksi atas mutasi BMN berupa tanah terdapat pada beberapa satker, antara lain:

- Tidak terdapat Transaksi

Rincian data tanah berdasarkan status kondisinya adalah sebagai berikut:

Tabel 21. Tanah Berdasarkan Status Kondisinya Per 31 Desember 2022

Uraian Kondisi	Kuantitas (m ²)	Nilai (Rp)
Baik	100.252	40.959.279.625
Rusak Ringan	-	-
Rusak Berat	-	-

*) kolom nilai hanya diisi oleh UAKPB

Tanah yang statusnya dihentikan dari penggunaan operasional pemerintah adalah sejumlah 0 m² (diisi luas tanah yang statusnya dihentikan dari penggunaan operasional pemerintah) dengan nilai sebesar Rp0,00 (diisi nilai tanah yang statusnya dihentikan dari penggunaan operasional pemerintah).

Terdapat permasalahan pada BMN berupa tanah yang dikuasai/ditatausahakan oleh Pangkalan PSDKP Bitung, yaitu:

Tabel 22. Rincian Permasalahan BMN berupa Tanah Per 30 Juni 2022

Permasalahan Tanah	Kuantitas (m ²)	Nilai (Rp)
Sengketa	512	290.519.000

Penjelasan rinci atas permasalahan tanah diatas ialah:

- Terdapat tanah yang sengketa antara pihak internal keluarga. sehingga pada saat proses pengurusan sertifikat tanah menjadi terkendala.

3. Peralatan dan Mesin

Saldo Peralatan dan Mesin pada **Laporan Barang Kuasa Pengguna** (diisi hanya nilai gabungan *intrakomptabel* dan

ekstrakomptabel) Per 31 Desember 2022 adalah sebesar Rp 51.932.064.737 (diisi saldo akhir peralatan dan mesin gabungan intra&ekstra) jumlah tersebut terdiri atas saldo awal sebesar Rp48.312.682.222 (diisi saldo awal peralatan dan mesin gabungan intra&ekstra), mutasi tambah sebesar Rp 9.873.231.711,00 (diisi nilai mutasi tambah periode berjalan gabungan intra&ekstra) dan mutasi kurang sebesar Rp6.253.849.196,00 (diisi nilai mutasi kurang periode berjalan gabungan intra&ekstra).

Rincian Mutasi Peralatan dan Mesin adalah sebagai berikut:

Tabel 23. Rincian Mutasi Peralatan dan Mesin Pada Pangkalan PSDKP Bitung Per 31 Desember 2022

Uraian Jenis Transaksi	Intrakomptabel (Rp)	Ekstrakomptabel (Rp)	Total (Rp)
Saldo Awal	48.233.034.222	79.648.000	48.312.682.222
Mutasi Tambah	9.756.400.923	116.830.788	9.873.231.711
Mutasi Kurang	6.156.373.256	97.475.940	6.253.849.196
Saldo Akhir	51.833.061.889	99.002.848	51.932.064.737

Rincian mutasi Peralatan dan Mesin per bidang barang adalah sebagai berikut (Peralatan dan Mesin dijelaskan per bidangnya):

a. Alat Besar (3.01)

Saldo Alat Besar pada Laporan Barang Kuasa Pengguna Per 31 Desember 2022 adalah sebesar Rp993.348.040(diisi nilai akhir alat besar gabungan intra&ekstra), jumlah tersebut terdiri atas saldo awal dengan total jumlah barang sebesar 33 unit (diisi jumlah alat besar gabungan intra&ekstra) dengan nilai sebesar Rp987.616.000(diisi nilai saldo awal alat besar gabungan intra&ekstra), mutasi tambah jumlah barang 2 unit (diisi jumlah unit mutasi tambah alat besar gabungan intra&ekstra) dengan nilai sebesar Rp5.732.040 (diisi nilai mutasi tambah alat besar periode berjalan gabungan intra&ekstra) dan mutasi kurang jumlah 0 unit (diisi jumlah unit

mutasi kurang alat besar gabungan intra&ekstra) dengan nilai sebesar Rp0,00 (diisi nilai mutasi kurang alat besar periode berjalan gabungan intra&ekstra).

Mutasi tambah Alat Besar tersebut meliputi:

**Tabel 24. Mutasi Tambah Alat Besar Pada Pangkalan PSDKP Bitung
Per 31 Desember 2022**

Uraian Jenis Transaksi	Intrakomptabel (Rp)	Ekstrakomptabel (Rp)	Total (Rp)
Pembelian	5.732.040	0	5.732.040
TOTAL	5.732.040	0	5.732.040

Penjelasan mutasi tambah alat besar periode Per 31 Desember 2022 merupakan:

1. Penggantian Uang Persediaan untuk Keperluan Belanja Modal berupa Pompa Air NUP 11 merk Shimizu sejumlah 1 unit senilai Rp. 2.497.500.
2. Belanja Modal Perlengkapan KP Hiu 02 dan Hiu 05 sesuai Kontrak No.1148/PSDKPLan.5/PL.430/VI/2022 tgl 29 Juni 2022; BAST No.1374/PSDKPLan.5/TU.430/VII/2022 tgl 28 Juli 2022 1 unit senilai Rp. 3.234.540,00 berupa pompa portable merk Firman FDP 25 HD dengan NUP 5

Mutasi kurang Alat Besar tersebut meliputi:

**Tabel 25. Mutasi Kurang Alat Besar Pada Pangkalan PSDKP Bitung
Per 31 Desember 2022**

Uraian Jenis Transaksi	Intrakomptabel (Rp)	Ekstrakomptabel (Rp)	Total (Rp)
-	0	0	0
-	0	0	0

Penjelasan mutasi kurang alat besar periode Per 31 Desember 2022 adalah sebagai berikut.

- Tidak ada transaksi

Dari jumlah Alat Besar di atas, yang statusnya sedang dimanfaatkan oleh pihak ketiga adalah sejumlah 0 unit (diisi jumlah unit alat besar yang statusnya sedang dimanfaatkan oleh pihak ketiga) dengan nilai sebesar Rp0,00 (diisi nilai Alat Besar yang statusnya sedang dimanfaatkan oleh pihak ketiga), sedang dalam proses penghapusan/pemindahtanganan adalah sejumlah 0 unit (diisi jumlah unit alat besar yang sedang dalam proses penghapusan/pemindahtanganan) dengan nilai sebesar Rp0,00 (diisi nilai alat besar yang sedang dalam proses penghapusan/pemindahtanganan).

Dari jumlah Alat Besar di atas, berdasarkan status kondisinya adalah sebagai berikut:

Tabel 26. Alat Besar Berdasarkan Status Kondisinya Per 30 Juni 2022

Uraian Kondisi	Kuantitas (unit)	Nilai (Rp)
Baik	33	993.348.040
Rusak Ringan		
Rusak Berat		

*) kolom nilai hanya diisi oleh UAKPB

Alat Besar yang statusnya dihentikan dari penggunaan operasional pemerintah adalah sejumlah 0 unit (diisi jumlah unit alat besar yang statusnya dihentikan dari penggunaan operasional pemerintah) dengan nilai sebesar Rp0 (diisi nilai alat besar yang statusnya dihentikan dari penggunaan operasional pemerintah).

Akumulasi Penyusutan Alat Besar pada Laporan Barang Kuasa Pengguna Per 31 Desember 2022 adalah sebesar Rp 794.506.821 (diisi nilai akumulasi penyusutan Alat Besar).

b. Alat Angkutan (3.02)

Saldo Alat Angkutan pada Laporan Barang Kuasa Pengguna Per 31 Desember 2022 adalah sebesar Rp33.757.366.836,00 (diisi nilai akhir Alat Angkutan gabungan intra&ekstra), jumlah tersebut terdiri atas saldo awal dengan total jumlah barang sebesar 57 unit (diisi jumlah Alat Angkutan gabungan intra&ekstra) dengan nilai sebesar Rp28.861.446.906 (diisi nilai saldo awal Alat Angkutan gabungan intra&ekstra), mutasi tambah jumlah barang 627 unit (diisi jumlah unit mutasi tambah Alat Angkutan gabungan intra&ekstra) dengan nilai sebesar Rp7.702.689.860 (diisi nilai mutasi tambah Alat Angkutan periode berjalan gabungan intra&ekstra) dan mutasi kurang jumlah 618 unit (diisi jumlah unit mutasi kurang Alat Angkutan gabungan intra&ekstra) dengan nilai sebesar Rp2.576.769.930,00 (diisi nilai mutasi kurang Alat Angkutan periode berjalan gabungan intra&ekstra).

Mutasi tambah Alat Angkutan tersebut meliputi:

**Tabel 27. Mutasi Tambah Alat Angkutan Pada Pangkalan PSDKP Bitung
Per 31 Desember 2022**

Uraian Jenis Transaksi	Intrakomptabel (Rp)	Ekstrakomptabel (Rp)	Total (Rp)
Pembelian	2.857.366.990	97.352.940	2.954.719.930
Reklasifikasi Masuk	2.171.200.000	0	2.171.200.000
Koreksi Pencatatan Nilai Bertambah	2.576.769.930	0	2.576.769.930
Total	7.605.336.920	97.352.940	7.702.689.860

Penjelasan mutasi tambah Alat Angkutan periode Per 31 Desember 2022 adalah sebagai berikut.

-

Transaksi Pembelian antara lain:

- Pengadaan Kendaraan Roda 4 berdasarkan Kontrak nomor 388/PSDKPLan.5/PL.421/III/2022 tgl 07 Maret 2022 dan BAST 691/PSDKPLan.5/PL.421/IV/2022 tgl 20 April 2022 sejumlah 1 unit senilai Rp. 377.950.000 merk Kijang Innova 2.0.
- Pengadaan Propeller KP Hiu 05 berdasarkan Kontrak Nomor 926/PSDKPLan.5/PL.421/V/2022 tanggal 27 Mei 2022 dan BAST Nomor 1014/PSDKPLan.5/PL.421/VI/2022 tanggal 7 Juni 2022 sejumlah 2 unit senilai Rp. 188.700.000.
- Belanja Modal kontrak No.775/PSDKPLan.5/PL.421/V/2022 tanggal 09 Mei 22 senilai Rp.1.212.621.000,-; BAST No.1451/PSDKPLan.5/PL.430/VIII/2022 tanggal 04 Agustus 2022
- Belanja Modal Kontrak No.774/PSDKPLan.5/PL.421/V/2022 tanggal 09 Mei 2022 senilai Rp.1.175.448.930,-; BAST No.1455/PSDKPLan.5/PL.430/VIII/2022 tanggal 04 Agustus 2022.

Transaksi Reklasifikasi Masuk yakni berdasarkan surat Reklasifikasi Aset BMN Nomor B.1891/PSDKPLan.5/PL.920/IX/2022 tanggal 27 September 2022 dari Aset inflatable Life Craft NUP 1 s/d 8 menjadi Aset Speedboat/Motor Tempel NUP 18 s/d 25 senilai @Rp. 271.400.000.

Transaksi Koreksi Pencatatan Nilai Bertambah berasal dari pengadaan General Overhaul Kapal Pengawas Kelautan Perikanan Hiu 05 dan Kapal Pengawas Kelautan Perikanan Hiu 02 yang dilakukan koreksi pencatatan berdasarkan nomor B.1828/PSDKPLan.5/PL.920/IX/2022 tanggal 15 September 2022.

Mutasi kurang Alat Angkutan tersebut meliputi:

**Tabel 28. Mutasi Kurang Alat Angkutan Pada Pangkalan PSDKP Bitung
Per 31 Desember 2022**

Uraian Jenis Transaksi	Intrakomptabel (Rp)	Ekstrakomptabel (Rp)	Total (Rp)
Koreksi pencatatan	2.479.416.990	97.352.940	2.576.769.930
Total	2.479.416.990	97.352.940	2.576.769.930

Transaksi Koreksi Pencatatan berasal dari :

1. pengadaan General Overhaul Kapal Pengawas Kelautan Perikanan Hiu 05 dan Kapal Pengawas Kelautan Perikanan Hiu 02 yang dilakukan koreksi pencatatan berdasarkan nomor B.1828/PSDKPLan.5/PL.920/IX/2022 tanggal 15 September 2022.
2. Transaksi ini dilakukan dikarenakan adanya kesalahan kode Aset Peralatan dan Mesin pengadaan Propeller Kapal Pengawas Hiu 05 yang dikoreksi menjadi kapal patroli pantai NUP 4 senilai Rp. 188.700.000,00.

Dari jumlah Alat Angkutan di atas, yang statusnya sedang dimanfaatkan oleh pihak ketiga adalah sejumlah 0 unit (diisi jumlah unit Alat Angkutan yang statusnya sedang dimanfaatkan oleh pihak ketiga) dengan nilai sebesar Rp0,00 (diisi nilai Alat Angkutan yang statusnya sedang dimanfaatkan oleh pihak ketiga), sedang dalam proses penghapusan/pemindahtanganan adalah sejumlah 6 unit (diisi jumlah unit alat besar yang sedang dalam proses penghapusan/pemindahtanganan) dengan nilai sebesar Rp255.307.000,00 (diisi nilai Alat Angkutan yang sedang dalam proses penghapusan/pemindahtanganan).

Dari jumlah Alat Angkutan di atas, berdasarkan status kondisinya adalah sebagai berikut:

Tabel 29. Alat Angkutan Berdasarkan Status Kondisinya Per 31 Desember 2022

Uraian Kondisi	Kuantitas (unit)	Nilai (Rp)
Baik	66	33.757.366.836
Rusak Ringan		
Rusak Berat		

*) kolom nilai hanya diisi oleh UAKPB

Alat Angkutan yang statusnya dihentikan dari penggunaan operasional pemerintah adalah sejumlah 0 unit (diisi jumlah unit Alat Angkutan yang statusnya dihentikan dari penggunaan operasional pemerintah) dengan nilai sebesar Rp0 (diisi nilai Alat Angkutan yang statusnya dihentikan dari penggunaan operasional pemerintah).

Akumulasi Penyusutan Alat Angkutan pada Laporan Barang Kuasa Pengguna Per 31 Desember 2022 adalah sebesar Rp 29.890.420.191 (diisi nilai akumulasi penyusutan Alat Angkutan).

c. Alat Bengkel dan Alat Ukur (3.03)

Saldo Alat Bengkel dan Alat Ukur pada Laporan Barang Kuasa Pengguna Per 31 Desember 2022 adalah sebesar Rp244.981.451 (diisi nilai akhir Alat Bengkel dan Alat Ukur gabungan intra&ekstra), jumlah tersebut terdiri atas saldo awal dengan total jumlah barang sebesar 86 unit (diisi jumlah Alat Bengkel dan Alat Ukur gabungan intra&ekstra) dengan nilai sebesar Rp224.473.091 (diisi nilai saldo awal Alat Bengkel dan Alat Ukur gabungan intra&ekstra), mutasi tambah jumlah barang 3 unit (diisi jumlah unit mutasi tambah Alat Bengkel dan Alat Ukur gabungan intra&ekstra) dengan nilai sebesar Rp 20.508.360,00 (diisi nilai mutasi tambah Alat Bengkel dan Alat Ukur periode berjalan gabungan intra&ekstra) dan mutasi kurang jumlah 0 unit (diisi jumlah unit mutasi kurang Alat Bengkel dan Alat Ukur gabungan intra&ekstra) dengan nilai

sebesar Rp0,00 (diisi nilai mutasi kurang Alat Bengkel dan Alat Ukur periode berjalan gabungan intra&ekstra).

Mutasi tambah Alat Bengkel dan Alat Ukur tersebut meliputi:

Tabel 30. Mutasi Tambah Alat Bengkel dan Alat Ukur Pada Pangkalan PSDKP Bitung Per 31 Desember 2022

Uraian Jenis Transaksi	Intrakomptabel (Rp)	Ekstrakomptabel (Rp)	Total (Rp)
Pembelian	19.544.880	963.000	20.508.360
Total	19.544.880	963.000	20.508.360

Transaksi Mutasi tambah berasal dari Belanja Modal Perlengkapan KP Hiu 02 dan Hiu 05 sesuai Kontrak No.1148/PSDKPLan.5/PL.430/VI/2022 tgl 29 Juni 2022; BAST No.1374/PSDKPLan.5/TU.430/VII/2022 tgl 28 Juli 2022, antara lain:

- Mesin battery set/pengisi accu sejumlah 1 unit senilai Rp. 3.028.080 merk Krisbow charger NUP 3
- Mesin battery set/pengisi accu sejumlah 1 unit senilai Rp. 16.516.800 merk Krisbow charger NUP 2
- Mesin las listrik sejumlah 1 unit senilai Rp. 963.000 merk Rhino Biru NUP 2.

Mutasi kurang Alat Bengkel dan Alat Ukur tersebut meliputi:

Tabel 31. Mutasi Kurang Alat Bengkel dan Alat Ukur Pada Pangkalan PSDKP Bitung Per 31 Desember 2022

Uraian Jenis Transaksi	Intrakomptabel (Rp)	Ekstrakomptabel (Rp)	Total (Rp)
-	0	0	0
-	0	0	0

Penjelasan mutasi kurang Alat Bengkel dan Alat Ukur periode Per 31 Desember 2022 adalah sebagai berikut.

- Tidak ada transaksi

Dari jumlah Alat Bengkel dan Alat Ukur di atas, yang statusnya sedang dimanfaatkan oleh pihak ketiga adalah sejumlah 0 unit (diisi jumlah unit Alat Bengkel dan Alat Ukur yang statusnya sedang dimanfaatkan oleh pihak ketiga) dengan nilai sebesar Rp0,00 (diisi nilai Alat Bengkel dan Alat Ukur yang statusnya sedang dimanfaatkan oleh pihak ketiga), sedang dalam proses penghapusan/pemindahtanganan adalah sejumlah 0 unit (diisi jumlah unit Alat Bengkel dan Alat Ukur yang sedang dalam proses penghapusan/pemindahtanganan) dengan nilai sebesar Rp0,00 (diisi nilai Alat Bengkel dan Alat Ukur yang sedang dalam proses penghapusan/pemindahtanganan).

Dari jumlah Alat Bengkel dan Alat Ukur di atas, berdasarkan status kondisinya adalah sebagai berikut:

Tabel 32. Alat Bengkel dan Alat Ukur Berdasarkan Status Kondisinya Per 31 Desember 2022

Uraian Kondisi	Kuantitas (unit)	Nilai (Rp)
Baik	89	244.981.451
Rusak Ringan		
Rusak Berat		

*) kolom nilai hanya diisi oleh UAKPB

Alat Bengkel dan Alat Ukur yang statusnya dihentikan dari penggunaan operasional pemerintah adalah sejumlah 0 unit (diisi jumlah unit Alat Bengkel dan Alat Ukur yang statusnya dihentikan dari penggunaan operasional pemerintah) dengan nilai sebesar Rp0 (diisi nilai Alat Bengkel dan Alat Ukur yang statusnya dihentikan dari penggunaan operasional pemerintah).

Akumulasi Penyusutan Alat Bengkel dan Alat Ukur pada Laporan Barang Kuasa Pengguna Per 31 Desember 2022 adalah sebesar Rp 182.882.421 (diisi nilai akumulasi

penyusutan Alat Bengkel dan Alat Ukur).

d. Alat Pertanian (3.04)

Saldo Alat Pertanian pada Laporan Barang Kuasa Pengguna Per 31 Desember 2022 adalah sebesar Rp 29.400.000,00 (diisi nilai akhir Alat Pertanian gabungan intra&ekstra), jumlah tersebut terdiri atas saldo awal dengan total jumlah barang sebesar 34 unit (diisi jumlah Alat Pertanian gabungan intra&ekstra) dengan nilai sebesar Rp98.315.500 (diisi nilai saldo awal Alat Pertanian gabungan intra&ekstra), mutasi tambah jumlah barang 0 unit (diisi jumlah unit mutasi tambah Alat Pertanian gabungan intra&ekstra) dengan nilai sebesar Rp 0,00 (diisi nilai mutasi tambah Alat Pertanian periode berjalan gabungan intra&ekstra) dan mutasi kurang jumlah 26 unit (diisi jumlah unit mutasi kurang Alat Pertanian gabungan intra&ekstra) dengan nilai sebesar Rp68.915.500,00 (diisi nilai mutasi kurang Alat Pertanian periode berjalan gabungan intra&ekstra).

Mutasi tambah Alat Pertanian tersebut meliputi:

Tabel 33. Mutasi Tambah Alat Pertanian Pada Pangkalan PSDKP Bitung Per 31 Desember 2022

Uraian Jenis Transaksi	Intrakomptabel (Rp)	Ekstrakomptabel (Rp)	Total (Rp)
-	0	0	0
Total	0	0	0

Penjelasan mutasi tambah Alat Pertanian periode Per 31 Desember 2022 adalah sebagai berikut.

- Tidak ada transaksi

Mutasi kurang Alat Pertanian tersebut meliputi:

**Tabel 34. Mutasi Kurang Alat Pertanian Pada Pangkalan PSDKP Bitung Per
31 Desember 2022**

Uraian Jenis Transaksi	Intrakomptabel (Rp)	Ekstrakomptabel (Rp)	Total (Rp)
Reklasifikasi keluar	68.915.500	0	68.915.500
Total	68.915.500	0	68.915.500

Penjelasan mutasi kurang Alat Pertanian periode Per 31 Desember 2022 adalah Transaksi Reklasifikasi Keluar yakni berdasarkan surat Reklasifikasi Aset BMN Nomor B.1891/PSDKPlan.5/PL.920/ IX/2022 tanggal 27 September 2022 antara lain:

- Rak – rak penyimpan nup 1 menjadi Rak kayu nup 1 senilai Rp. 750.000
- Lemari penyimpan nup 1 s/d 8 menjadi lemari kayu Nup 35 s/d 42 senilai @Rp. 1.100.000
- Lemari penyimpan nup 16 s/d 17 menjadi lemari kayu Nup 43 s/d 44 senilai @Rp. 3.500.000
- Lemari penyimpan nup 18 s/d 20 menjadi lemari kayu Nup 45 s/d 47 senilai @Rp. 3.000.000
- Lemari penyimpan nup 21 s/d 27 menjadi lemari kayu Nup 117 s/d 123 senilai @Rp. 3.283.500
- Lemari penyimpan nup 28 s/d 32 menjadi lemari kayu Nup 124 s/d 128 senilai @Rp. 4.076.200

Dari jumlah Alat Pertanian di atas, yang statusnya sedang dimanfaatkan oleh pihak ketiga adalah sejumlah 0 unit (diisi jumlah unit Alat Pertanian yang statusnya sedang dimanfaatkan oleh pihak ketiga) dengan nilai sebesar Rp0,00 (diisi nilai Alat Pertanian yang statusnya sedang dimanfaatkan oleh pihak ketiga), sedang dalam proses penghapusan/pemindahtanganan adalah sejumlah 0 unit (diisi jumlah unit Alat Pertanian yang

sedang dalam proses penghapusan/pemindahtanganan) dengan nilai sebesar Rp0,00 (diisi nilai Alat Pertanian yang sedang dalam proses penghapusan/pemindahtanganan).

Dari jumlah Alat Pertanian di atas, berdasarkan status kondisinya adalah sebagai berikut:

Tabel 35. Alat Pertanian Berdasarkan Status Kondisinya Per 31 Desember 2022

Uraian Kondisi	Kuantitas (unit)	Nilai (Rp)
Baik	8	29.400.000
Rusak Ringan		
Rusak Berat		

*) kolom nilai hanya diisi oleh UAKPB

Alat Pertanian yang statusnya dihentikan dari penggunaan operasional pemerintah adalah sejumlah 0 unit (diisi jumlah unit Alat Pertanian yang statusnya dihentikan dari penggunaan operasional pemerintah) dengan nilai sebesar Rp0 (diisi nilai Alat Pertanian yang statusnya dihentikan dari penggunaan operasional pemerintah).

Akumulasi Penyusutan Alat Pertanian pada Laporan Barang Kuasa Pengguna Per 31 Desember 2022 adalah sebesar Rp 29.400.000 (diisi nilai akumulasi penyusutan Alat Pertanian).

e. Alat Kantor dan Rumah Tangga (3.05)

Saldo Alat Kantor dan Rumah Tangga pada Laporan Barang Kuasa Pengguna Per 31 Desember 2022 adalah sebesar Rp 6.518.457.429 (diisi nilai akhir Alat Kantor dan Rumah Tangga gabungan intra&ekstra), jumlah tersebut terdiri atas saldo awal dengan total jumlah barang sebesar 2079 unit (diisi jumlah Alat Kantor dan Rumah Tangga gabungan intra&ekstra) dengan nilai sebesar Rp6.098.490.796(diisi nilai saldo awal Alat Kantor dan

Rumah Tangga gabungan intra&ekstra), mutasi tambah jumlah barang 115 unit (diisi jumlah unit mutasi tambah Alat Kantor dan Rumah Tangga gabungan intra&ekstra) dengan nilai sebesar Rp 419.966.633,00 (diisi nilai mutasi tambah Alat Kantor dan Rumah Tangga periode berjalan gabungan intra&ekstra) dan mutasi kurang jumlah 0 unit (diisi jumlah unit mutasi kurang Alat Kantor dan Rumah Tangga gabungan intra&ekstra) dengan nilai sebesar Rp0,00 (diisi nilai mutasi kurang Alat Kantor dan Rumah Tangga periode berjalan gabungan intra&ekstra).

Mutasi tambah Alat Kantor dan Rumah Tangga tersebut meliputi:

Tabel 36. Mutasi Tambah Alat Kantor dan Rumah Tangga Pada Pangkalan PSDKP Bitung Per 30 Juni 2022

Uraian Jenis Transaksi	Intrakomptabel (Rp)	Ekstrakomptabel (Rp)	Total (Rp)
Pembelian	258.081.874	18.391.368	276.473.242
Reklasifikasi masuk	143.370.391	123.000	143.493.391
Total	401.452.265	18.514.368	419.966.633

Penjelasan mutasi tambah Alat Kantor dan Rumah Tangga periode Per 31 Desember 2022 antara lain:

1. Transaksi pembelian:
 - Penggantian Uang Persediaan untuk Keperluan Belanja Modal berupa A.C Split merk Sharp sejumlah 3 unit senilai Rp. 14.985.000.
 - Pertanggungjawaban Tambahan Uang Persediaan untuk Keperluan Belanja Modal berupa kipas angin merk Krisbow sejumlah 3 unit senilai Rp. 4.179.150 dan kursi fiber merk informa sejumlah 20 unit senilai Rp. 31.080.000
 - Belanja Modal Pengadaan Meubelair Perkantoran sesuai kontrak no.1063/LAN.5/PL.421/VI/2022 tgl 13/06/2022;

BAST no.248/PSDKPLan.5/PL.421/VII/2022 tgl 12/07/2022,
dengan rincian sebagai berikut:

No	Nama barang	Jumlah	Merk	Nilai
1	Partisi	1	Partisi Damian M	5.361.300
2	Meja Kerja Kayu	1	meja	2.450.882
3	Partisi	1	partisi Damian L	6.010.650
4	Lemari Kayu	2	credenza chiro	11.260.950
5	Lemari Besi/Metal	3	prem AF-006	9.604.830
5	Meja Kerja Kayu	2	Secily J4120	8.831.160
6	Kursi Kayu	6	Puff Arta kursi bulat	2.510.820
7	Filing Cabinet Besi	4	Prem AF D4-M121	12.806.068
8	Sofa	10	Dacota connamon Sofa 1 dudukan	31.351.950
9	Partisi	1	partisi damian R	6.010.650
10	Meja Kerja Kayu	2	mix tribal RG-103 BCH	2.384.050
11	Lemari Kayu	1	Warking warna putih	4.416.690
	Total	34		103.000.000

- Belanja Modal Perlengkapan KP Hiu 02 dan Hiu 05 sesuai Kontrak No.1148/PSDKPLan.5/PL.430/VI/2022 tgl 29 Juni 2022; BAST No.1374/PSDKPLan.5/TU.430/VII/2022 tgl 28 Juli 2022, dengan rincian sebagai berikut:

No	Nama barang	Jumlah	Merk	Nilai
1	A.C. Split	1	Daikin1 PK	5.780.880
2	A.C. Split	1	Daikin 1 PK	5.505.600
3	Home Theater	1	LG	6.056.160
4	Megaphone	1	TOA ZR-2930W	784.548
5	Rak Besi	1	rak kunci	1.651.680
6	Lemari Es	1	showcase polytron	4.679.760

7	Reach In Frezzer	1	LG	4.542.120
8	Unit Power Supply	1	power supply RTVC 80A	41.292.000
9	Televisi	1	samsung	8.065.704
10	Lemari Es	1	LG	7.570.200
11	Televisi	1	samsung 43"	7.845.480
12	Loudspeaker	1	TOA ZA	7.570.200
13	Mesin Cuci	1	LG	6.606.720
14	Amplifier	1	TOA ZH-625S	1.101.120
15	A.C. Split	1	Daikin 2 PK	14.176.920
	Total	15		123.229.092

2. Transaksi reklasifikasi masuk

berdasarkan surat Reklasifikasi Aset BMN Nomor B.1891/PSDKPlan.5/PL.920/ IX/2022 tanggal 27 September 2022 antara lain:

No	Nama barang	Jumlah	keterangan	Nilai
1	Lemari Besi/Metal	12	lemari makanan	43.365.500
2	Lemari Kayu	13	lemari kayu	24.800.000
3	Rak Kayu	1	Tempat Penyimpan Koran	750.000
4	Lemari Display	1	Lemari Obat	7.500.000
5	Alat Detektor Uang Palsu	1	MONEY DETECTOR	123.000
6	Sirine	1	-	4.000.000
7	Alat Kantor Lainnya	1	Portal besi	8.006.491
8	Meja Kerja Kayu	1	LIGNA	811.000
9	Sketsel	1	Kayu/Kaca	5.500.000
10	A.C. Split	1	AC Split 1 PK	5.610.000
11	Alat Pendingin Lainnya	3	Midea	13.155.400
12	Televisi	2	LG	28.182.000

13	Bracket Standing Peralatan	2	BMB	1.690.000
	Total	40		143.493.391

Mutasi kurang Alat Kantor dan Rumah Tangga tersebut meliputi:

Tabel 37. Mutasi Kurang Alat Kantor dan Rumah Tangga Pada Pangkalan PSDKP Bitung Per 31 Desember 2022

Uraian Jenis Transaksi	Intrakomptabel (Rp)	Ekstrakomptabel (Rp)	Total (Rp)
-	0	0	0
Total	0	0	0

Penjelasan mutasi kurang Alat Kantor dan Rumah Tangga periode Per 31 Desember 2022 adalah sebagai berikut.

- Tidak ada transaksi

Dari jumlah Alat Kantor dan Rumah Tangga di atas, yang statusnya sedang dimanfaatkan oleh pihak ketiga adalah sejumlah 0 unit (diisi jumlah unit Alat Kantor dan Rumah Tangga yang statusnya sedang dimanfaatkan oleh pihak ketiga) dengan nilai sebesar Rp0,00 (diisi nilai Alat kantor dan Rumah Tangga yang statusnya sedang dimanfaatkan oleh pihak ketiga), sedang dalam proses penghapusan/pemindahtanganan adalah sejumlah 0 unit (diisi jumlah unit Alat Kantor dan Rumah Tangga yang sedang dalam proses penghapusan/pemindahtanganan) dengan nilai sebesar Rp0,00 (diisi nilai Alat Kantor dan Rumah Tangga yang sedang dalam proses penghapusan/pemindahtanganan).

Dari jumlah Alat Kantor dan Rumah Tangga di atas, berdasarkan status kondisinya adalah sebagai berikut:

**Tabel 38. Alat Kantor dan Rumah Tangga Berdasarkan Status
Kondisinya Per 30 Juni 2022**

Uraian Kondisi	Kuantitas (unit)	Nilai (Rp)
Baik	2194	6.518.457.429
Rusak Ringan		
Rusak Berat		

*) kolom nilai hanya diisi oleh UAKPB

Alat Kantor dan Rumah Tangga yang statusnya dihentikan dari penggunaan operasional pemerintah adalah sejumlah 0 unit (diisi jumlah unit Alat Kantor dan Rumah Tangga yang statusnya dihentikan dari penggunaan operasional pemerintah) dengan nilai sebesar Rp0 (diisi nilai Alat Kantor dan Rumah Tangga yang statusnya dihentikan dari penggunaan operasional pemerintah).

Akumulasi Penyusutan Alat Kantor dan Rumah Tangga pada Laporan Barang Kuasa Pengguna Per 31 Desember 2022 adalah sebesar Rp 5.915.786.826 (diisi nilai akumulasi penyusutan Alat Kantor dan Rumah Tangga).

f. Alat Studio, Komunikasi, dan Pemancar (3.06)

Saldo Alat Studio, Komunikasi, dan Pemancar pada Laporan Barang Kuasa Pengguna Per 31 Desember 2022 adalah sebesar Rp 5.218.747.010,00 (diisi nilai akhir Alat Studio, Komunikasi, dan Pemancar gabungan intra&ekstra), jumlah tersebut terdiri atas saldo awal dengan total jumlah barang sebesar 346 unit (diisi jumlah Alat Studio, Komunikasi, dan Pemancar gabungan intra&ekstra) dengan nilai sebesar Rp4.085.800.415 (diisi nilai saldo awal Alat Studio, Komunikasi, dan Pemancar gabungan intra&ekstra), mutasi tambah jumlah barang 41 unit (diisi jumlah unit mutasi tambah Alat Studio, Komunikasi, dan Pemancar gabungan intra&ekstra) dengan nilai sebesar Rp 1.132.946.595,00 (diisi nilai mutasi tambah Alat

Studio, Komunikasi, dan Pemancar periode berjalan gabungan intra&ekstra) dan mutasi kurang jumlah 0 unit (diisi jumlah unit mutasi kurang Alat Studio, Komunikasi, dan Pemancar gabungan intra&ekstra) dengan nilai sebesar Rp0,00 (diisi nilai mutasi kurang Alat Studio, Komunikasi, dan Pemancar periode berjalan gabungan intra&ekstra).

Mutasi tambah Alat Studio, Komunikasi, dan Pemancar tersebut meliputi:

Tabel 39. Mutasi Tambah Alat Studio, Komunikasi, dan Pemancar Pada Pangkalan PSDKP Bitung Per 31 Desember 2022

Uraian Jenis Transaksi	Intrakomptabel (Rp)	Ekstrakomptabel (Rp)	Total (Rp)
Pembelian	176.381.220	0	176.381.220
Reklasifikasi Masuk	956.565.375	0	956.565.375
Total	1.132.946.595	0	1.132.946.595

Penjelasan mutasi tambah Alat Studio, Komunikasi, dan Pemancar periode Per 31 Desember 2022 adalah sebagai berikut.

- Transaksi Pembelian:
 - Pertanggungjawaban Tambahan Uang Persediaan untuk Keperluan Belanja Modal

No	Nama barang	Jumlah	Merk	Nilai
1	Mesin Potong	4	saichi	10.212.000
2	Mesin Potong	1	Tasco	4.717.500
	Total	4		14.929.500

- Belanja Modal Perlengkapan KP Hiu 02 dan Hiu 05 sesuai Kontrak No.1148/PSDKPLan.5/PL.430/VI/2022 tgl 29 Juni 2022; BAST No.1374/PSDKPLan.5/TU.430/VII/2022 tgl 28 Juli 2022

No	Nama barang	Jumlah	Merk	Nilai
1	Teropong/Keker	1	NIKON Marine 7x50 IF WP	8.946.600
2	Handy Talky (HT)	4	ICOM	12.112.320
3	Telepon Satelit	2	marine dock isatdock	15.140.400
4	Primary Surveillance Radar	1	radar quantum Q24C	67.443.600
5	Telepon Satelit	2	Inmarsat Isatphone 2	48.174.000
6	Genset	1	maestro	9.634.800
	Total	11		161.451.720

- Transaksi Reklasifikasi Masuk :
 - berdasarkan surat Reklasifikasi Aset BMN Nomor B.1891/PSDKPlan.5/PL.920/ IX/2022 tanggal 27 September 2022 antara lain:

No	Nama barang	Jumlah	Merk	Nilai
1	Uninterruptible Power Supply (UPS)	10	APC SC 1000i	41.275.000
2	Genset	15	Genset	915.290.375
	Total	25		956.565.375

Mutasi kurang Alat Studio, Komunikasi, dan Pemancar tersebut meliputi:

Tabel 40. Mutasi Kurang Alat Studio, Komunikasi, dan Pemancar Pada Pangkalan PSDKP Bitung Per 31 Desember 2022

Uraian Jenis Transaksi	Intrakomptabel (Rp)	Ekstrakomptabel (Rp)	Total (Rp)
	0	0	0
Total	0	0	0

Penjelasan mutasi kurang Alat Studio, Komunikasi, dan Pemancar periode Per 31 Desember 2022 adalah sebagai berikut.

- Tidak ada transaksi

Dari jumlah Alat Studio, Komunikasi, dan Pemancar di atas, yang statusnya sedang dimanfaatkan oleh pihak ketiga adalah sejumlah 0 unit (diisi jumlah unit Alat Studio, Komunikasi, dan Pemancar yang statusnya sedang dimanfaatkan oleh pihak ketiga) dengan nilai sebesar Rp0,00 (diisi nilai Alat Studio, Komunikasi, dan Pemancar yang statusnya sedang dimanfaatkan oleh pihak ketiga), sedang dalam proses penghapusan/pemindahtanganan adalah sejumlah 0 unit (diisi jumlah unit Alat Studio, Komunikasi, dan Pemancar yang sedang dalam proses penghapusan/pemindahtanganan) dengan nilai sebesar Rp0,00 (diisi nilai Alat Studio, Komunikasi, dan Pemancar yang sedang dalam proses penghapusan/pemindahtanganan).

Dari jumlah Alat Studio, Komunikasi, dan Pemancar di atas, berdasarkan status kondisinya adalah sebagai berikut:

Tabel 41. Alat Studio, Komunikasi, dan Pemancar Berdasarkan Status Kondisinya Per 31 Desember 2022

Uraian Kondisi	Kuantitas (unit)	Nilai (Rp)
Baik	387	5.218.747.010
Rusak Ringan		
Rusak Berat		

*) kolom nilai hanya diisi oleh UAKPB

Alat Studio, Komunikasi, dan Pemancar yang statusnya dihentikan dari penggunaan operasional pemerintah adalah sejumlah 0 unit (diisi jumlah unit Alat Studio, Komunikasi, dan Pemancar yang statusnya dihentikan dari penggunaan

operasional pemerintah) dengan nilai sebesar Rp0 (diisi nilai Alat Studio, Komunikasi, dan Pemancar yang statusnya dihentikan dari penggunaan operasional pemerintah).

Akumulasi Penyusutan Alat Studio, Komunikasi, dan Pemancar pada Laporan Barang Kuasa Pengguna Per 31 Desember 2022 adalah sebesar Rp 4.552.590.400 (diisi nilai akumulasi penyusutan Alat Studio, Komunikasi, dan Pemancar).

g. Alat Kedokteran dan Kesehatan (3.07)

Saldo Alat Kedokteran dan Kesehatan pada Laporan Barang Kuasa Pengguna Per 31 Desember 2022 adalah sebesar Rp 23.899.145,00 (diisi nilai akhir Alat Kedokteran dan Kesehatan gabungan intra&ekstra), jumlah tersebut terdiri atas saldo awal dengan total jumlah barang sebesar 7 unit (diisi jumlah Alat Kedokteran dan Kesehatan gabungan intra&ekstra) dengan nilai sebesar Rp29.648.145 (diisi nilai saldo awal Alat Kedokteran dan Kesehatan gabungan intra&ekstra), mutasi tambah jumlah barang 1 unit (diisi jumlah unit mutasi tambah Alat Kedokteran dan Kesehatan gabungan intra&ekstra) dengan nilai sebesar Rp 3.441.000,00 (diisi nilai mutasi tambah Alat Kedokteran dan Kesehatan periode berjalan gabungan intra&ekstra) dan mutasi kurang jumlah 3 unit (diisi jumlah unit mutasi kurang Alat Kedokteran dan Kesehatan gabungan intra&ekstra) dengan nilai sebesar Rp9.190.000,00 (diisi nilai mutasi kurang Alat Kedokteran dan Kesehatan periode berjalan gabungan intra&ekstra).

Mutasi tambah Alat Kedokteran dan Kesehatan tersebut meliputi:

Tabel 42. Mutasi Tambah Alat Kedokteran dan Kesehatan Pada Pangkalan PSDKP Bitung Per 31 Desember 2022

Uraian Jenis Transaksi	Intrakomptabel (Rp)	Ekstrakomptabel (Rp)	Total (Rp)
Pembelian	3.441.000	0	3.441.000
Total	3.441.000	0	3.441.000

Penjelasan mutasi tambah Alat Kedokteran dan Kesehatan periode Per 31 Desember 2022 adalah sebagai berikut:

- Belanja Modal Perlengkapan KP Hiu 02 dan Hiu 05 sesuai Kontrak No.1148/PSDKPlan.5/PL.430/VI/2022 tgl 29 Juni 2022; BAST No.1374/PSDKPlan.5/TU.430 /VII/2022 tgl 28 Juli 2022 berupa Compressor sejumlah 1 unit merk Krisbow CRDC022 senilai Rp.3.441.000

Mutasi kurang Alat Kedokteran dan Kesehatan tersebut meliputi:

Tabel 43. Mutasi Kurang Alat Kedokteran dan Kesehatan Pada Pangkalan PSDKP Bitung Per 30 Juni 2022

Uraian Jenis Transaksi	Intrakomptabel (Rp)	Ekstrakomptabel (Rp)	Total (Rp)
Reklasifikasi Keluar	9.190.000	0	9.190.000
Total	9.190.000	0	9.190.000

Penjelasan mutasi kurang Alat Kedokteran dan Kesehatan periode Per 31 Desember 2022 adalah sebagai berikut.

- berdasarkan surat Reklasifikasi Aset BMN Nomor B.1891/PSDKPlan.5/PL.920/ IX/2022 tanggal 27 September 2022 antara lain:

No	Nama barang	Jumlah	Keterangan	Nilai
1	Lemari Obat (Kaca)	1	Lemari Obat	7.500.000
2	Bracket Holder	2	BMB	1.690.000
	Total	3		9.190.000

Dari jumlah Alat Kedokteran dan Kesehatan di atas, yang statusnya sedang dimanfaatkan oleh pihak ketiga adalah

sejumlah 0 unit (diisi jumlah unit Alat Kedokteran dan Kesehatan yang statusnya sedang dimanfaatkan oleh pihak ketiga) dengan nilai sebesar Rp0,00 (diisi nilai Alat Kedokteran dan Kesehatan yang statusnya sedang dimanfaatkan oleh pihak ketiga), sedang dalam proses penghapusan/pemindahtanganan adalah sejumlah 0 unit (diisi jumlah unit Alat Kedokteran dan Kesehatan yang sedang dalam proses penghapusan/pemindahtanganan) dengan nilai sebesar Rp0,00 (diisi nilai Alat Kedokteran dan Kesehatan yang sedang dalam proses penghapusan/pemindahtanganan).

Dari jumlah Alat Kedokteran dan Kesehatan di atas, berdasarkan status kondisinya adalah sebagai berikut:

Tabel 44. Alat Kedokteran dan Kesehatan Berdasarkan Status Kondisinya Per 31 Desember 2022

Uraian Kondisi	Kuantitas (unit)	Nilai (Rp)
Baik	5	23.899.145
Rusak Ringan		
Rusak Berat		

*) kolom nilai hanya diisi oleh UAKPB

Alat Kedokteran dan Kesehatan yang statusnya dihentikan dari penggunaan operasional pemerintah adalah sejumlah 0 unit (diisi jumlah unit Alat Kedokteran dan Kesehatan yang statusnya dihentikan dari penggunaan operasional pemerintah) dengan nilai sebesar Rp0 (diisi nilai Alat Kedokteran dan Kesehatan yang statusnya dihentikan dari penggunaan operasional pemerintah).

Akumulasi Penyusutan Alat Kedokteran dan Kesehatan pada Laporan Barang Kuasa Pengguna Per 31 Desember 2022 adalah sebesar Rp 9.923.258 (diisi nilai akumulasi penyusutan Alat Kedokteran dan Kesehatan).

h. Alat Laboratorium (3.08)

Saldo Alat Laboratorium pada Laporan Barang Kuasa Pengguna Per 31 Desember 2022 adalah sebesar Rp 59.697.690 (diisi nilai akhir Alat Laboratorium gabungan intra&ekstra), jumlah tersebut terdiri atas saldo awal dengan total jumlah barang sebesar 88 unit (diisi jumlah Alat Laboratorium gabungan intra&ekstra) dengan nilai sebesar Rp989.146.959 (diisi nilai saldo awal Alat Laboratorium gabungan intra&ekstra), mutasi tambah jumlah barang 3 unit (diisi jumlah unit mutasi tambah Alat Laboratorium gabungan intra&ekstra) dengan nilai sebesar Rp 20.699.500,00 (diisi nilai mutasi tambah Alat Laboratorium periode berjalan gabungan intra&ekstra) dan mutasi kurang jumlah 38 unit (diisi jumlah unit mutasi kurang Alat Laboratorium gabungan intra&ekstra) dengan nilai sebesar Rp950.148.766,00 (diisi nilai mutasi kurang Alat Laboratorium periode berjalan gabungan intra&ekstra).

Mutasi tambah Alat Laboratorium tersebut meliputi:

**Tabel 45. Mutasi Tambah Alat Laboratorium Pada Pangkalan PSDKP Bitung
Per 31 Desember 2022**

Uraian Jenis Transaksi	Intrakomptabel (Rp)	Ekstrakomptabel (Rp)	Total (Rp)
Pembelian	20.699.500	0	20.699.500
Total	20.699.500	0	20.699.500

Penjelasan mutasi tambah Alat Laboratorium periode Per 31 Desember 2022 adalah sebagai berikut:

- Terdapat Pembelian Lenovo All In One 2 Unit sesuai invoice nomor SPP/SO012220516889571/PKM-PL-517.SP.B2G tgl 19 Mei 2022 sejumlah 2 unit Personal Computer merk Lenovo senilai Rp. 15.538.000

- Belanja Modal Perlengkapan KP Hiu 02 dan Hiu 05 sesuai Kontrak No.1148/PSDKPLan.5/PL.430/VI/2022 tgl 29 Juni 2022; BAST No.1374/PSDKPLan.5/TU.430/VII/2022 tgl 28 Juli 2022 berupa mesin pengering sejumlah 1 unit merk denpoo senilai Rp. 5.161.500

Mutasi kurang Alat Laboratorium tersebut meliputi:

**Tabel 46. Mutasi Kurang Alat Laboratorium Pada Pangkalan PSDKP Bitung
Per 30 Juni 2022**

Uraian Jenis Transaksi	Intrakomptabel (Rp)	Ekstrakomptabel (Rp)	Total (Rp)
Reklasifikasi Aset	950.148.766	0	950.148.766
Total	950.148.766	0	950.148.766

Penjelasan mutasi kurang Alat Laboratorium periode Per 31 Desember 2022 adalah sebagai berikut.

- berdasarkan surat Reklasifikasi Aset BMN Nomor B.1891/PSDKPLan.5/PL.920/ IX/2022 tanggal 27 September 2022 antara lain:

No	Nama barang	Jumlah	Keterangan	Nilai
1	TV Monitor	2	LG	28.182.000
2	Freezer (Alat Laboratorium Patologi)	1	U-One	5.000.000
3	Portal Press	1	Portal besi	8.006.491
4	Generator	2	Genset kantor dan Perum ABK	483.398.375
5	Personal Computer	5	Dell dan Lenovo	54.828.000
6	Stabilizer/UPS	10	APC SC 1000i	41.275.000
7	Alat Selam (Alat Laboratorium Biologi Perairan)	10	AMSCUD	304.082.500

8	Meja Kerja (Alat Laboratorium Lainnya)	1	Ligna	811.000
9	Screen Pembatas	1	Kayu/Kaca	5.500.000
10	Generator Set (Lab Scale)	1	Honda	6.000.000
11	Serial Scanner/Printer	1	Canon Pixma MP258	910.000
12	Sirine (Proteksi Lingkungan)	1	sirine	4.000.000
13	Refrigerator/Freezer	2	Midea	8.155.400
	Total	38		950.148.766

Dari jumlah Alat Laboratorium di atas, yang statusnya sedang dimanfaatkan oleh pihak ketiga adalah sejumlah 0 unit (diisi jumlah unit Alat Laboratorium yang statusnya sedang dimanfaatkan oleh pihak ketiga) dengan nilai sebesar Rp0,00 (diisi nilai Alat Laboratorium yang statusnya sedang dimanfaatkan oleh pihak ketiga), sedang dalam proses penghapusan/pemindahtanganan adalah sejumlah 0 unit (diisi jumlah unit Alat Laboratorium yang sedang dalam proses penghapusan/pemindahtanganan) dengan nilai sebesar Rp0,00 (diisi nilai Alat Laboratorium yang sedang dalam proses penghapusan/pemindahtanganan).

Dari jumlah Alat Laboratorium di atas, berdasarkan status kondisinya adalah sebagai berikut:

Tabel 47. Alat Laboratorium Berdasarkan Status Kondisinya Per 31 Desember 2022

Uraian Kondisi	Kuantitas (unit)	Nilai (Rp)
Baik	53	59.697.690
Rusak Ringan		
Rusak Berat		

*) kolom nilai hanya diisi oleh UAKPB

Alat Laboratorium yang statusnya dihentikan dari penggunaan operasional pemerintah adalah sejumlah 0 unit (diisi jumlah unit Alat Laboratorium yang statusnya dihentikan dari penggunaan operasional pemerintah) dengan nilai sebesar Rp0 (diisi nilai Alat Laboratorium yang statusnya dihentikan dari penggunaan operasional pemerintah).

Akumulasi Penyusutan Alat Laboratorium pada Laporan Barang Kuasa Pengguna Per 31 Desember 2022 adalah sebesar Rp 37.675.149 (diisi nilai akumulasi penyusutan Alat Laboratorium).

i. Alat Persenjataan (3.09)

Saldo Alat Persenjataan pada Laporan Barang Kuasa Pengguna Per 31 Desember 2022 adalah sebesar Rp 179.300.000 (diisi nilai akhir Alat Persenjataan gabungan intra&ekstra), jumlah tersebut terdiri atas saldo awal dengan total jumlah barang sebesar 41 unit (diisi jumlah Alat Persenjataan gabungan intra&ekstra) dengan nilai sebesar Rp179.423.000 (diisi nilai saldo awal Alat Persenjataan gabungan intra&ekstra), mutasi tambah jumlah barang 0 unit (diisi jumlah unit mutasi tambah Alat Persenjataan gabungan intra&ekstra) dengan nilai sebesar Rp 0,00 (diisi nilai mutasi tambah Alat Persenjataan periode berjalan gabungan intra&ekstra) dan mutasi kurang jumlah 1 unit (diisi jumlah unit mutasi kurang Alat Persenjataan gabungan intra&ekstra) dengan nilai sebesar Rp123.000,00 (diisi nilai mutasi kurang Alat Persenjataan periode berjalan gabungan intra&ekstra).

Mutasi tambah Alat Persenjataan tersebut meliputi:

**Tabel 48. Mutasi Tambah Alat Persenjataan Pada Pangkalan PSDKP Bitung
Per 31 Desember 2022**

Uraian Jenis Transaksi	Intrakomptabel (Rp)	Ekstrakomptabel (Rp)	Total (Rp)
------------------------	---------------------	----------------------	------------

	0	0	0
Total	0	0	0

Penjelasan mutasi tambah Alat Persenjataan periode Per 31 Desember 2022 adalah sebagai berikut:

- Tidak ada transaksi

Mutasi kurang Alat Persenjataan tersebut meliputi:

**Tabel 49. Mutasi Kurang Alat Persenjataan Pada Pangkalan PSDKP Bitung
Per 31 Desember 2022**

Uraian Jenis Transaksi	Intrakomptabel (Rp)	Ekstrakomptabel (Rp)	Total (Rp)
Reklasifikasi Keluar	0	123.000	0
Total	0	123.000	0

Penjelasan mutasi kurang Alat Persenjataan periode Per 31 Desember 2022 adalah sebagai berikut.

- berdasarkan surat Reklasifikasi Aset BMN Nomor B.1891/PSDKPlan.5/PL.920/ IX/2022 tanggal 27 September 2022 antara lain:

No	Nama barang	Jumlah	Keterangan	Nilai
1	Alat Detektor Uang Palsu	1	Money Detector	123.000
	Total	1		123.000

Dari jumlah Alat Persenjataan di atas, yang statusnya sedang dimanfaatkan oleh pihak ketiga adalah sejumlah 0 unit (diisi jumlah unit Alat Persenjataan yang statusnya sedang dimanfaatkan oleh pihak ketiga) dengan nilai sebesar Rp0,00 (diisi nilai Alat Persenjataan yang statusnya sedang dimanfaatkan oleh pihak ketiga), sedang dalam proses penghapusan/pemindahtanganan adalah sejumlah 0 unit (diisi jumlah unit Alat Persenjataan yang sedang dalam proses

penghapusan/pemindahtanganan) dengan nilai sebesar Rp0,00 (diisi nilai Alat Persenjataan yang sedang dalam proses penghapusan/pemindahtanganan).

Dari jumlah Alat Persenjataan di atas, berdasarkan status kondisinya adalah sebagai berikut:

Tabel 50. Alat Persenjataan Berdasarkan Status Kondisinya Per 30 Juni 2022

Uraian Kondisi	Kuantitas (unit)	Nilai (Rp)
Baik	40	179.300.000
Rusak Ringan		
Rusak Berat		

*) kolom nilai hanya diisi oleh UAKPB

Alat Persenjataan yang statusnya dihentikan dari penggunaan operasional pemerintah adalah sejumlah 0 unit (diisi jumlah unit Alat Persenjataan yang statusnya dihentikan dari penggunaan operasional pemerintah) dengan nilai sebesar Rp0 (diisi nilai Alat Persenjataan yang statusnya dihentikan dari penggunaan operasional pemerintah).

Akumulasi Penyusutan Alat Persenjataan pada Laporan Barang Kuasa Pengguna Per 31 Desember 2022 adalah sebesar Rp 179.300.000 (diisi nilai akumulasi penyusutan Alat Persenjataan).

j. Komputer (3.10)

Saldo Komputer pada Laporan Barang Kuasa Pengguna Per 31 Desember 2022 adalah sebesar Rp 3.763.115.903 (diisi nilai akhir Komputer gabungan intra&ekstra), jumlah tersebut terdiri atas saldo awal dengan total jumlah barang sebesar 565 unit (diisi jumlah Komputer gabungan intra&ekstra) dengan nilai sebesar Rp 3.545.950.680 (diisi nilai saldo awal Komputer

gabungan intra&ekstra), mutasi tambah jumlah barang 25 unit (diisi jumlah unit mutasi tambah Komputer gabungan intra&ekstra) dengan nilai sebesar Rp 263.165.223,00 (diisi nilai mutasi tambah Komputer periode berjalan gabungan intra&ekstra) dan mutasi kurang jumlah 4 unit (diisi jumlah unit mutasi kurang Komputer gabungan intra&ekstra) dengan nilai sebesar Rp46.000.000,00 (diisi nilai mutasi kurang Komputer periode berjalan gabungan intra&ekstra).

Mutasi tambah Komputer tersebut meliputi:

Tabel 51. Mutasi Tambah Komputer Pada Pangkalan PSDKP Bitung Per 30 Juni 2022

Uraian Jenis Transaksi	Intrakomptabel (Rp)	Ekstrakomptabel (Rp)	Total (Rp)
Pembelian	124.844.000	0	124.844.000
Transfer Masuk	36.583.223	0	36.583.223
Reklasifikasi Masuk	101.738.000	0	101.738.000
Total	263.165.223	0	263.165.223

Penjelasan mutasi tambah Komputer periode Per 30 Juni 2022 adalah sebagai berikut:

- Pekerjaan Pengadaan Perangkat Pengolah Data dan Komunikasi sesuai SPK no.786/PSDKPLan.5/PL.421/V/2022 tgl 09 Mei 2022; BAST no.861/PSDKPLan.5/PL.421/V/2022 tgl 19 Mei 2022 PT Bhinneka Mentaridimensi, dengan rincian:

No	Nama Barang	Jumlah	Merk	Harga Satuan	Total
1	Printer (Peralatan Personal Komputer)	4	Epson L121 ecotank	2.431.000	9.724.000

2	Laptop Case	4	Laptop 240 G8 (61G52PA Core i5	11.575.000	46.300.000
Total					56.024.000

- Belanja Modal Perlengkapan KP Hiu 02 dan Hiu 05 sesuai Kontrak No.1148/PSDKPLan.5/PL.430/VI/2022 tgl 29 Juni 2022; BAST No.1374/PSDKPLan.5/TU.430/VII/2022 tgl 28 Juli 2022

No	Nama Barang	Jumlah	Merk	Harga Satuan	Total
1	Laptop	2	Asus Zenbook	16.516.800	33.033.600
2	Tablet PC	1	ipad pro 2021 MI	19.269.600	19.269.600
3	Tablet PC	1	ipad Pro Gen 5th	16.516.800	16.516.800
Total		4			68.820.000

- Transfer Masuk dari Pangkalan PSDKP Benoa sesuai nomor BAST B.556/PSDKPLan.5/PL.770/II/2022 tanggal 11 Februari 2022 berupa :

No	Nama Barang	Jumlah	Merk	Harga Satuan	Total
1	Laptop	1	Apple Macbook Air	15.173.073	15.173.073
2	Tablet PC	1	Apple IPAD pro	16.038.000	16.038.000
3	Keyboard (Peralatan Personal Komputer)	1	Magic Keyboard IPAD Pro	5.372.150	5.372.150
Total				36.583.223	36.583.223

- Reklasifikasi Masuk berdasarkan surat Reklasifikasi Aset BMN Nomor B.1891/PSDKPLan.5/PL.920/ IX/2022 tanggal 27 September 2022 antara lain:

No	Nama barang	Jumlah	Keterangan	Nilai
1	P.C Unit	5	Dell dan Lenovo	54.828.000
2	Lap Top	4	Laptop 240 G8 (61G52PA Core i5	46.000.000
3	Printer (Peralatan Personal Komputer)	1	Canon Pixma MP258	910.000
	TOTAL	10		101.738.000

Mutasi kurang Komputer tersebut meliputi:

**Tabel 52. Mutasi Kurang Komputer Pada Pangkalan PSDKP Bitung
Per 31 Desember 2022**

Uraian Jenis Transaksi	Intrakomptabel (Rp)	Ekstrakomptabel (Rp)	Total (Rp)
Reklasifikasi Keluar	46.000.000	0	46.000.000
Total	46.000.000	0	46.000.000

Penjelasan mutasi kurang Komputer periode Per 31 Desember 2022 adalah sebagai berikut.

- Reklasifikasi Keluar berdasarkan surat Reklasifikasi Aset BMN Nomor B.1891/PSDKPlan.5/PL.920/ IX/2022 tanggal 27 September 2022 antara lain:

No	Nama barang	Jumlah	Keterangan	Nilai
1	Laptop Case	4	Laptop 240 G8 (61G52PA Core i5	46.000.000
	Total	4		46.000.000

Dari jumlah Komputer di atas, yang statusnya sedang dimanfaatkan oleh pihak ketiga adalah sejumlah 0 unit (diisi jumlah unit Komputer yang statusnya sedang dimanfaatkan oleh pihak ketiga) dengan nilai sebesar Rp0,00 (diisi nilai Komputer yang statusnya sedang dimanfaatkan oleh pihak ketiga), sedang dalam proses penghapusan/pemindahtanganan adalah sejumlah 0 unit (diisi jumlah unit Komputer yang sedang dalam proses penghapusan/pemindahtanganan) dengan nilai sebesar

Rp0,00 (diisi nilai Komputer yang sedang dalam proses penghapusan/pemindahtanganan).

Dari jumlah Komputer di atas, berdasarkan status kondisinya adalah sebagai berikut:

Tabel 53. Komputer Berdasarkan Status Kondisinya Per 31 Desember 2022

Uraian Kondisi	Kuantitas (unit)	Nilai (Rp)
Baik	586	3.763.115.903
Rusak Ringan		
Rusak Berat		

*) kolom nilai hanya diisi oleh UAKPB

Komputer yang statusnya dihentikan dari penggunaan operasional pemerintah adalah sejumlah 0 unit (diisi jumlah unit Komputer yang statusnya dihentikan dari penggunaan operasional pemerintah) dengan nilai sebesar Rp0 (diisi nilai Komputer yang statusnya dihentikan dari penggunaan operasional pemerintah).

Akumulasi Penyusutan Komputer pada Laporan Barang Kuasa Pengguna Per 31 Desember 2022 adalah sebesar Rp 3.195.353.393 (diisi nilai akumulasi penyusutan Komputer).

k. Alat Eksplorasi (3.11)

Saldo Alat Eksplorasi pada Laporan Barang Kuasa Pengguna Per 31 Desember 2022 adalah sebesar Rp 22.132.000 (diisi nilai akhir Alat Eksplorasi gabungan intra&ekstra), jumlah tersebut terdiri atas saldo awal dengan total jumlah barang sebesar 5 unit (diisi jumlah Alat Eksplorasi gabungan intra&ekstra) dengan nilai sebesar Rp 22.132.000 (diisi nilai saldo awal Alat Eksplorasi gabungan intra&ekstra), mutasi tambah jumlah barang 0 unit (diisi jumlah unit mutasi tambah

Alat Eksplorasi gabungan intra&ekstra) dengan nilai sebesar Rp 0,00 (diisi nilai mutasi tambah Alat Eksplorasi periode berjalan gabungan intra&ekstra) dan mutasi kurang jumlah 0 unit (diisi jumlah unit mutasi kurang Alat Eksplorasi gabungan intra&ekstra) dengan nilai sebesar Rp0,00 (diisi nilai mutasi kurang Alat Eksplorasi periode berjalan gabungan intra&ekstra).

Mutasi tambah Alat Eksplorasi tersebut meliputi:

**Tabel 54. Mutasi Tambah Alat Eksplorasi Pada Pangkalan PSDKP Bitung
Per 31 Desember 2022**

Uraian Jenis Transaksi	Intrakomptabel (Rp)	Ekstrakomptabel (Rp)	Total (Rp)
0	0	0	0
Total	0	0	0

Penjelasan mutasi tambah Alat Eksplorasi periode Per 31 Desember 2022 adalah sebagai berikut:

- Tidak ada transaksi

Mutasi kurang Alat Eksplorasi tersebut meliputi:

**Tabel 55. Mutasi Kurang Alat Eksplorasi Pada Pangkalan PSDKP Bitung
Per 31 Desember 2022**

Uraian Jenis Transaksi	Intrakomptabel (Rp)	Ekstrakomptabel (Rp)	Total (Rp)
-	0	0	0
Total	0	0	0

Penjelasan mutasi kurang Alat Eksplorasi periode Per 31 Desember 2022 adalah sebagai berikut.

- Tidak ada transaksi

Dari jumlah Alat Eksplorasi di atas, yang statusnya sedang dimanfaatkan oleh pihak ketiga adalah sejumlah 0 unit (diisi jumlah unit Alat Eksplorasi yang statusnya sedang dimanfaatkan oleh pihak ketiga) dengan nilai sebesar Rp0,00 (diisi nilai Alat

Eksplorasi yang statusnya sedang dimanfaatkan oleh pihak ketiga), sedang dalam proses penghapusan/pemindahtanganan adalah sejumlah 0 unit (diisi jumlah unit Alat Eksplorasi yang sedang dalam proses penghapusan/pemindahtanganan) dengan nilai sebesar Rp0,00 (diisi nilai Alat Eksplorasi yang sedang dalam proses penghapusan/pemindahtanganan).

Dari jumlah Alat Eksplorasi di atas, berdasarkan status kondisinya adalah sebagai berikut:

Tabel 56. Alat Eksplorasi Berdasarkan Status Kondisinya Per 31 Desember 2022

Uraian Kondisi	Kuantitas (unit)	Nilai (Rp)
Baik	5	22.132.000
Rusak Ringan		
Rusak Berat		

*) kolom nilai hanya diisi oleh UAKPB

Alat Eksplorasi yang statusnya dihentikan dari penggunaan operasional pemerintah adalah sejumlah 0 unit (diisi jumlah unit Alat Eksplorasi yang statusnya dihentikan dari penggunaan operasional pemerintah) dengan nilai sebesar Rp0 (diisi nilai Alat Eksplorasi yang statusnya dihentikan dari penggunaan operasional pemerintah).

Akumulasi Penyusutan Alat Eksplorasi pada Laporan Barang Kuasa Pengguna Per 31 Desember 2022 adalah sebesar Rp 14.740.000 (diisi nilai akumulasi penyusutan Alat Eksplorasi).

I. Alat Produksi, Pengolahan dan Pemurnian (3.13)

Saldo Alat Produksi, Pengolahan dan Pemurnian pada Laporan Barang Kuasa Pengguna Per 31 Desember 2022 adalah sebesar Rp 41.920.733 (diisi nilai akhir Alat Produksi, Pengolahan dan Pemurnian gabungan intra&ekstra), jumlah

tersebut terdiri atas saldo awal dengan total jumlah barang sebesar 1 unit (diisi jumlah Alat Produksi, Pengolahan dan Pemurnian gabungan intra&ekstra) dengan nilai sebesar Rp 41.920.733 (diisi nilai saldo awal Alat Produksi, Pengolahan dan Pemurnian gabungan intra&ekstra), mutasi tambah jumlah barang 0 unit (diisi jumlah unit mutasi tambah Alat Produksi, Pengolahan dan Pemurnian gabungan intra&ekstra) dengan nilai sebesar Rp 0,00 (diisi nilai mutasi tambah Alat Produksi, Pengolahan dan Pemurnian periode berjalan gabungan intra&ekstra) dan mutasi kurang jumlah 0 unit (diisi jumlah unit mutasi kurang Alat Produksi, Pengolahan dan Pemurnian gabungan intra&ekstra) dengan nilai sebesar Rp0,00 (diisi nilai mutasi kurang Alat Produksi, Pengolahan dan Pemurnian periode berjalan gabungan intra&ekstra).

Mutasi tambah Alat Produksi, Pengolahan dan Pemurnian tersebut meliputi:

**Tabel 57. Mutasi Tambah Alat Produksi, Pengolahan dan Pemurnian
 Pada Pangkalan PSDKP Bitung Per 31 Desember 2022**

Uraian Jenis Transaksi	Intrakomptabel (Rp)	Ekstrakomptabel (Rp)	Total (Rp)
0	0	0	0
Total	0	0	0

Penjelasan mutasi tambah Alat Produksi, Pengolahan dan Pemurnian periode Per 31 Desember 2022 adalah sebagai berikut:

- Tidak ada transaksi

Mutasi kurang Alat Produksi, Pengolahan dan Pemurnian tersebut meliputi:

**Tabel 58. Mutasi Kurang Alat Produksi, Pengolahan dan Pemurnian
 Pada Pangkalan PSDKP Bitung Per 31 Desember 2022**

Uraian Jenis Transaksi	Intrakomptabel (Rp)	Ekstrakomptabel (Rp)	Total (Rp)
-	0	0	0
Total	0	0	0

Penjelasan mutasi kurang Alat Produksi, Pengolahan dan Pemurnian periode Per 31 Desember 2021 adalah sebagai berikut.

- Tidak ada transaksi

Dari jumlah Alat Produksi, Pengolahan dan Pemurnian di atas, yang statusnya sedang dimanfaatkan oleh pihak ketiga adalah sejumlah 0 unit (diisi jumlah unit Alat Produksi, Pengolahan dan Pemurnian yang statusnya sedang dimanfaatkan oleh pihak ketiga) dengan nilai sebesar Rp0,00 (diisi nilai Alat Produksi, Pengolahan dan Pemurnian yang statusnya sedang dimanfaatkan oleh pihak ketiga), sedang dalam proses penghapusan/pemindahtanganan adalah sejumlah 0 unit (diisi jumlah unit Alat Produksi, Pengolahan dan Pemurnian yang sedang dalam proses penghapusan/pemindahtanganan) dengan nilai sebesar Rp0,00 (diisi nilai Alat Produksi, Pengolahan dan Pemurnian yang sedang dalam proses penghapusan/pemindahtanganan).

Dari jumlah Alat Produksi, Pengolahan dan Pemurnian di atas, berdasarkan status kondisinya adalah sebagai berikut:

Tabel 59. Alat Produksi, Pengolahan dan Pemurnian Berdasarkan Status Kondisinya Per 30 Juni 2022

Uraian Kondisi	Kuantitas (unit)	Nilai (Rp)
Baik	1	41.920.733
Rusak Ringan		
Rusak Berat		

*) kolom nilai hanya diisi oleh UAKPB

Alat Produksi, Pengolahan dan Pemurnian yang statusnya dihentikan dari penggunaan operasional pemerintah adalah sejumlah 0 unit (diisi jumlah unit Alat Produksi, Pengolahan dan Pemurnian yang statusnya dihentikan dari penggunaan operasional pemerintah) dengan nilai sebesar Rp0 (diisi nilai Alat Produksi, Pengolahan dan Pemurnian yang statusnya dihentikan dari penggunaan operasional pemerintah).

Akumulasi Penyusutan Alat Produksi, Pengolahan dan Pemurnian pada Laporan Barang Kuasa Pengguna Per 31 Desember 2022 adalah sebesar Rp 16.768.295 (diisi nilai akumulasi penyusutan Alat Produksi, Pengolahan dan Pemurnian).

m. Alat Keselamatan Kerja (3.15)

Saldo Alat Keselamatan Kerja pada Laporan Barang Kuasa Pengguna Per 31 Desember 2022 adalah sebesar Rp 699.764.000 (diisi nilai akhir Alat Keselamatan Kerja gabungan intra&ekstra), jumlah tersebut terdiri atas saldo awal dengan total jumlah barang sebesar 78 unit (diisi jumlah Alat Keselamatan Kerja gabungan intra&ekstra) dengan nilai sebesar Rp 2.998.383.500 (diisi nilai saldo awal Alat Keselamatan Kerja gabungan intra&ekstra), mutasi tambah jumlah barang 10 unit (diisi jumlah unit mutasi tambah Alat Keselamatan Kerja gabungan intra&ekstra) dengan nilai sebesar Rp 304.082.500,00 (diisi nilai mutasi tambah Alat

Keselamatan Kerja periode berjalan gabungan intra&ekstra) dan mutasi kurang jumlah 21 unit (diisi jumlah unit mutasi kurang Alat Keselamatan Kerja gabungan intra&ekstra) dengan nilai sebesar Rp2.602.702.000,00 (diisi nilai mutasi kurang Alat Keselamatan Kerja periode berjalan gabungan intra&ekstra).

Mutasi tambah Alat Keselamatan Kerja tersebut meliputi:

Tabel 60. Mutasi Tambah Alat Keselamatan Kerja Pada Pangkalan PSDKP Bitung Per 31 Desember 2022

Uraian Jenis Transaksi	Intrakomptabel (Rp)	Ekstrakomptabel (Rp)	Total (Rp)
Reklasifikasi Masuk	304.082.500	0	304.082.500
Total	304.082.500	0	304.082.500

Penjelasan mutasi tambah Alat Keselamatan Kerja periode Per 31 Desember 2022 adalah sebagai berikut:

- Reklasifikasi Masuk berdasarkan surat Reklasifikasi Aset BMN Nomor B.1891/PSDKPlan.5/PL.920/ IX/2022 tanggal 27 September 2022 antara lain:

No	Nama barang	Jumlah	Keterangan	Nilai
1	Alat Selam Seet	10	Amscud	304.082.500
	Total	10		304.082.500

Mutasi kurang Alat Keselamatan Kerja tersebut meliputi:

Tabel 61. Mutasi Kurang Alat Keselamatan Kerja Pada Pangkalan PSDKP Bitung Per 31 Desember 2022

Uraian Jenis Transaksi	Intrakomptabel (Rp)	Ekstrakomptabel (Rp)	Total (Rp)
Reklasifikasi Keluar	2.602.702.000	0	2.602.702.000
Total	2.602.702.000	0	2.602.702.000

Penjelasan mutasi kurang Alat Keselamatan Kerja periode Per 31 Desember 2022 adalah sebagai berikut.

- Reklasifikasi Keluar berdasarkan surat Reklasifikasi Aset BMN Nomor B.1891/PSDKPlan.5/PL.920/ IX/2022 tanggal 27 September 2022 antara lain:

No	Nama barang	Jumlah	Keterangan	Nilai
1	Inflatable Life Craft	8	Rubber Boat	2.171.200.000
2	Genset	12	Genset	425.892.000
3	Air Conditioning (AC)	1	AC Split	5.610.000
	Total	21		2.602.702.000

Dari jumlah Alat Keselamatan Kerja di atas, yang statusnya sedang dimanfaatkan oleh pihak ketiga adalah sejumlah 0 unit (diisi jumlah unit Alat Keselamatan Kerja yang statusnya sedang dimanfaatkan oleh pihak ketiga) dengan nilai sebesar Rp0,00 (diisi nilai Alat Keselamatan Kerja yang statusnya sedang dimanfaatkan oleh pihak ketiga), sedang dalam proses penghapusan/pemindahtanganan adalah sejumlah 0 unit (diisi jumlah unit Alat Keselamatan Kerja yang sedang dalam proses penghapusan/pemindahtanganan) dengan nilai sebesar Rp0,00 (diisi nilai Alat Keselamatan Kerja yang sedang dalam proses penghapusan/pemindahtanganan).

Dari jumlah Alat Keselamatan Kerja di atas, berdasarkan status kondisinya adalah sebagai berikut:

Tabel 62. Alat Keselamatan Kerja berdasarkan Status Kondisinya Per 30 Juni 2022

Uraian Kondisi	Kuantitas (unit)	Nilai (Rp)
Baik	67	699.764.000
Rusak Ringan		
Rusak Berat		

*) kolom nilai hanya diisi oleh UAKPB

Alat Keselamatan Kerja yang statusnya dihentikan dari penggunaan operasional pemerintah adalah sejumlah 0 unit (diisi jumlah unit Alat Keselamatan Kerja yang statusnya dihentikan dari penggunaan operasional pemerintah) dengan nilai sebesar Rp0 (diisi nilai Alat Keselamatan Kerja yang statusnya dihentikan dari penggunaan operasional pemerintah).

Akumulasi Penyusutan Alat Keselamatan Kerja pada Laporan Barang Kuasa Pengguna Per 31 Desember 2022 adalah sebesar Rp 678.523.000 (diisi nilai akumulasi penyusutan Alat Keselamatan Kerja).

n. Alat Proses Produksi (3.17)

Saldo Alat Proses Produksi pada Laporan Barang Kuasa Pengguna Per 31 Desember 2022 adalah sebesar Rp 17.162.000 (diisi nilai akhir Alat Proses Produksi gabungan intra&ekstra), jumlah tersebut terdiri atas saldo awal dengan total jumlah barang sebesar 3 unit (diisi jumlah Alat Proses Produksi gabungan intra&ekstra) dengan nilai sebesar Rp 17.162.000 (diisi nilai saldo awal Alat Proses Produksi gabungan intra&ekstra), mutasi tambah jumlah barang 0 unit (diisi jumlah unit mutasi tambah Alat Proses Produksi gabungan intra&ekstra) dengan nilai sebesar Rp 0,00 (diisi nilai mutasi tambah Alat Proses Produksi periode berjalan gabungan intra&ekstra) dan mutasi kurang jumlah 0 unit (diisi jumlah unit mutasi kurang Alat Proses Produksi gabungan intra&ekstra) dengan nilai sebesar Rp0,00 (diisi nilai mutasi kurang Alat Proses Produksi periode berjalan gabungan intra&ekstra).

Mutasi tambah Alat Keselamatan Kerja tersebut meliputi:

Tabel 63. Mutasi Tambah Alat Proses Produksi Pada Pangkalan PSDKP Bitung Per 31 Desember 2022

Uraian Jenis Transaksi	Intrakomptabel (Rp)	Ekstrakomptabel (Rp)	Total (Rp)
-	0	0	0
Total	0	0	0

Penjelasan mutasi tambah Alat Proses Produksi periode Per 31 Desember 2022 adalah sebagai berikut:

- Tidak ada transaksi

Mutasi kurang Alat Proses Produksi tersebut meliputi:

**Tabel 64. Mutasi Kurang Alat Proses Produksi Pada Pangkalan PSDKP
Bitung Per 31 Desember 2022**

Uraian Jenis Transaksi	Intrakomptabel (Rp)	Ekstrakomptabel (Rp)	Total (Rp)
-	0	0	0
Total	0	0	0

Penjelasan mutasi kurang Alat Proses Produksi periode Per 31 Desember 2022 adalah sebagai berikut.

- Tidak ada transaksi

Dari jumlah Alat Proses Produksi di atas, yang statusnya sedang dimanfaatkan oleh pihak ketiga adalah sejumlah 0 unit (diisi jumlah unit Alat Proses Produksi yang statusnya sedang dimanfaatkan oleh pihak ketiga) dengan nilai sebesar Rp0,00 (diisi nilai Alat Proses Produksi yang statusnya sedang dimanfaatkan oleh pihak ketiga), sedang dalam proses penghapusan/pemindahtanganan adalah sejumlah 0 unit (diisi jumlah unit Alat Proses Produksi yang sedang dalam proses penghapusan/pemindahtanganan) dengan nilai sebesar Rp0,00 (diisi nilai Alat Proses Produksi yang sedang dalam proses penghapusan/pemindahtanganan).

Dari jumlah Alat Proses Produksi di atas, berdasarkan status kondisinya adalah sebagai berikut:

**Tabel 65. Alat Proses Produksi Berdasarkan Status Kondisinya
Per 31 Desember 2022**

Uraian Kondisi	Kuantitas (unit)	Nilai (Rp)
Baik	3	17.162.000
Rusak Ringan		
Rusak Berat		

*) kolom nilai hanya diisi oleh UAKPB

Alat Proses Produksi yang statusnya dihentikan dari penggunaan operasional pemerintah adalah sejumlah 0 unit (diisi jumlah unit Alat Proses Produksi yang statusnya dihentikan dari penggunaan operasional pemerintah) dengan nilai sebesar Rp0 (diisi nilai Alat Proses Produksi yang statusnya dihentikan dari penggunaan operasional pemerintah).

Akumulasi Penyusutan Alat Proses Produksi pada Laporan Barang Kuasa Pengguna Per 31 Desember 2022 adalah sebesar Rp 15.120.500 (diisi nilai akumulasi penyusutan Alat Keselamatan Kerja).

o. Alat Rambu – rambu (3.18)

Saldo Alat Rambu – rambu pada Laporan Barang Kuasa Pengguna Per 31 Desember 2022 adalah sebesar Rp 1.663.000 (diisi nilai akhir Alat Rambu – rambu gabungan intra&ekstra), jumlah tersebut terdiri atas saldo awal dengan total jumlah barang sebesar 1 unit (diisi jumlah Alat Rambu – rambu gabungan intra&ekstra) dengan nilai sebesar Rp 1.663.000 (diisi nilai saldo awal Alat Rambu – rambu gabungan intra&ekstra), mutasi tambah jumlah barang 0 unit (diisi jumlah unit mutasi tambah Alat Rambu – rambu gabungan intra&ekstra) dengan nilai sebesar Rp 0,00 (diisi nilai mutasi tambah Alat Rambu – rambu periode berjalan gabungan intra&ekstra) dan mutasi kurang jumlah 0 unit (diisi jumlah unit mutasi kurang Alat Rambu – rambu gabungan intra&ekstra) dengan nilai sebesar Rp0,00 (diisi nilai mutasi kurang Alat Rambu – rambu periode berjalan gabungan intra&ekstra).

Mutasi tambah Alat Rambu – rambu tersebut meliputi:

**Tabel 66. Mutasi Tambah Alat Rambu – rambu Pada Pangkalan PSDKP
Bitung Per 31 Desember 2022**

Uraian Jenis Transaksi	Intrakomptabel (Rp)	Ekstrakomptabel (Rp)	Total (Rp)
-	0	0	0
Total	0	0	0

Penjelasan mutasi tambah Alat Rambu – rambu periode Per 31 Desember 2022 adalah sebagai berikut:

- Tidak ada transaksi

Mutasi kurang Alat Rambu – rambu tersebut meliputi:

Tabel 67. Mutasi Kurang Alat Rambu – rambu Pada Pangkalan PSDKP Bitung Per 31 Desember 2022

Uraian Jenis Transaksi	Intrakomptabel (Rp)	Ekstrakomptabel (Rp)	Total (Rp)
-	0	0	0
Total	0	0	0

Penjelasan mutasi kurang Alat Rambu – rambu periode Per 31 Desember 2022 adalah sebagai berikut.

- Tidak ada transaksi

Dari jumlah Alat Rambu – rambu di atas, yang statusnya sedang dimanfaatkan oleh pihak ketiga adalah sejumlah 0 unit (diisi jumlah unit Alat Rambu – rambu yang statusnya sedang dimanfaatkan oleh pihak ketiga) dengan nilai sebesar Rp0,00 (diisi nilai Alat Rambu – rambu yang statusnya sedang dimanfaatkan oleh pihak ketiga), sedang dalam proses penghapusan/pemindahtanganan adalah sejumlah 0 unit (diisi jumlah unit Alat Rambu – rambu yang sedang dalam proses penghapusan/pemindahtanganan) dengan nilai sebesar Rp0,00 (diisi nilai Alat Rambu – rambu yang sedang dalam proses penghapusan/pemindahtanganan).

Dari jumlah Alat Rambu – rambu di atas, berdasarkan status kondisinya adalah sebagai berikut:

Tabel 68. Alat Proses Produksi Berdasarkan Status Kondisinya Per 31 Desember 2022

Uraian Kondisi	Kuantitas (unit)	Nilai (Rp)
Baik	1	1.663.000
Rusak Ringan		
Rusak Berat		

*) kolom nilai hanya diisi oleh UAKPB

Alat Proses Produksi yang statusnya dihentikan dari penggunaan operasional pemerintah adalah sejumlah 0 unit (diisi jumlah unit Alat Proses Produksi yang statusnya dihentikan dari penggunaan operasional pemerintah) dengan nilai sebesar Rp0 (diisi nilai Alat Proses Produksi yang statusnya dihentikan dari penggunaan operasional pemerintah).

Akumulasi Penyusutan Alat Proses Produksi pada Laporan Barang Kuasa Pengguna Per 31 Desember 2022 adalah sebesar Rp 1.663.000 (diisi nilai akumulasi penyusutan Alat Keselamatan Kerja).

p. Peralatan Olahraga (3.19)

Saldo Peralatan Olahraga pada Laporan Barang Kuasa Pengguna Per 31 Desember 2022 adalah sebesar Rp 361.109.500 (diisi nilai akhir Peralatan Olahraga gabungan intra&ekstra), jumlah tersebut terdiri atas saldo awal dengan total jumlah barang sebesar 17 unit (diisi jumlah Peralatan Olahraga gabungan intra&ekstra) dengan nilai sebesar Rp 361.109.500 (diisi nilai saldo awal Peralatan Olahraga gabungan intra&ekstra), mutasi tambah jumlah barang 0 unit (diisi jumlah unit mutasi tambah Peralatan Olahraga gabungan intra&ekstra) dengan nilai sebesar Rp 0,00 (diisi nilai mutasi

tambah Peralatan Olahraga periode berjalan gabungan intra&ekstra) dan mutasi kurang jumlah 0 unit (diisi jumlah unit mutasi kurang Peralatan Olahraga gabungan intra&ekstra) dengan nilai sebesar Rp0,00 (diisi nilai mutasi kurang Peralatan Olahraga periode berjalan gabungan intra&ekstra).

Mutasi tambah Peralatan Olahraga tersebut meliputi:

Tabel 69. Mutasi Tambah Peralatan Olahraga Pada Pangkalan PSDKP Bitung Per 31 Desember 2022

Uraian Jenis Transaksi	Intrakomptabel (Rp)	Ekstrakomptabel (Rp)	Total (Rp)
101	0	0	0
Total	0	0	0

Penjelasan mutasi tambah Peralatan Olahraga periode Per 31 Desember 2022 adalah sebagai berikut:

- Tidak ada transaksi

Mutasi kurang Peralatan Olahraga tersebut meliputi:

Tabel 70. Mutasi Kurang Peralatan Olahraga Pada Pangkalan PSDKP Bitung Per 31 Desember 2022

Uraian Jenis Transaksi	Intrakomptabel (Rp)	Ekstrakomptabel (Rp)	Total (Rp)
-	0	0	0
Total	0	0	0

Penjelasan mutasi kurang Peralatan Olahraga periode Per 31 Desember 2022 adalah sebagai berikut.

- Tidak ada transaksi

Dari jumlah Peralatan Olahraga di atas, yang statusnya sedang dimanfaatkan oleh pihak ketiga adalah sejumlah 0 unit (diisi jumlah unit Peralatan Olahraga yang statusnya sedang dimanfaatkan oleh pihak ketiga) dengan nilai sebesar Rp0,00 (diisi nilai Peralatan Olahraga yang statusnya sedang

dimanfaatkan oleh pihak ketiga), sedang dalam proses penghapusan/pemindahtanganan adalah sejumlah 0 unit (diisi jumlah unit Peralatan Olahraga yang sedang dalam proses penghapusan/pemindahtanganan) dengan nilai sebesar Rp0,00 (diisi nilai Peralatan Olahraga yang sedang dalam proses penghapusan/pemindahtanganan).

Dari jumlah Peralatan Olahraga di atas, berdasarkan status kondisinya adalah sebagai berikut:

Tabel 71. Peralatan Olahraga Berdasarkan Status Kondisinya Per 31 Desember 2022

Uraian Kondisi	Kuantitas (unit)	Nilai (Rp)
Baik	17	361.107.500
Rusak Ringan		
Rusak Berat		

*) kolom nilai hanya diisi oleh UAKPB

Peralatan Olahraga yang statusnya dihentikan dari penggunaan operasional pemerintah adalah sejumlah 0 unit (diisi jumlah unit Peralatan Olahraga yang statusnya dihentikan dari penggunaan operasional pemerintah) dengan nilai sebesar Rp0 (diisi nilai Peralatan Olahraga yang statusnya dihentikan dari penggunaan operasional pemerintah).

Akumulasi Penyusutan Peralatan Olahraga pada Laporan Barang Kuasa Pengguna Per 31 Desember 2022 adalah sebesar Rp 340.438.164 (diisi nilai akumulasi penyusutan Peralatan Olahraga).

4. Gedung dan Bangunan

Saldo Bangunan Gedung pada Laporan Barang Kuasa Pengguna (diisi hanya nilai gabungan intra&ekstra) Per 31 Desember 2022 adalah sebesar Rp36.861.716.471 (diisi nilai akhir Gedung dan Bangunan), jumlah tersebut terdiri atas saldo awal sejumlah 89 Unit

(diisi jumlah unit awal Gedung dan Bangunan gabungan intra&ekstra) dengan nilai sebesar Rp36.861.716.471 (diisi saldo awal Gedung dan Bangunan gabungan intra&ekstra), mutasi tambah sejumlah 1 Unit (diisi jumlah unit mutasi tambah Gedung dan Bangunan gabungan intra&ekstra) dengan nilai sebesar Rp34.500.000,00 (diisi nilai mutasi tambah Gedung dan Bangunan gabungan intra&ekstra), dan mutasi kurang sejumlah 1 Unit (diisi jumlah unit mutasi kurang Gedung dan Bangunan gabungan intra&ekstra) dengan nilai sebesar Rp34.500.000,00 (diisi nilai mutasi kurang Gedung dan Bangunan gabungan intra&ekstra).

Rincian Mutasi Gedung dan Bangunan adalah sebagai berikut:

Tabel 72. Rincian Mutasi Gedung dan Bangunan Pada Pangkalan PSDKP Bitung Per 31 Desember 2022

Uraian Jenis Transaksi	Intrakomptabel (Rp)	Ekstrakomptabel (Rp)	Total (Rp)
Saldo Awal	36.861.716.471	-	36.861.716.471
Mutasi Tambah	34.500.000	-	34.500.000
Mutasi Kurang	-34.500.000	-	-34.500.000
Saldo Akhir	36.861.716.471	-	36.861.716.471

Rincian mutasi Gedung dan Bangunan per bidang barang adalah sebagai berikut:

a. Bangunan Gedung (4.01)

Saldo Bangunan Gedung pada Laporan Barang Kuasa Pengguna Per 31 Desember 2022 adalah sebesar Rp26.820.296.560 (diisi saldo akhir Bangunan Gedung), jumlah tersebut terdiri atas saldo awal sejumlah 69 Unit (diisi jumlah unit awal Bangunan Gedung) dengan nilai sebesar Rp26.820.296.560 (diisi saldo awal Bangunan Gedung), mutasi tambah sejumlah 0 Unit (diisi jumlah unit mutasi tambah Bangunan Gedung) dengan nilai sebesar Rp0,00 (diisi nilai

mutasi tambah Bangunan Gedung) dan mutasi kurang sejumlah 0 Unit (diisi jumlah unit mutasi kurang Bangunan Gedung) dengan nilai sebesar Rp0,00 (diisi nilai mutasi kurang Bangunan Gedung).

Mutasi tambah Bangunan Gedung tersebut meliputi:

Tabel 73. Mutasi Tambah Bangunan dan Gedung Pada Pangkalan PSDKP Bitung Per 31 Desember 2022

Uraian Jenis Transaksi	Intrakomptabel (Rp)	Ekstrakomptabel (Rp)	Total (Rp)

Penjelasan mutasi tambah gedung dan bangunan periode Per 31 Desember 2022 adalah sebagai berikut.

- Tidak ada transaksi

Mutasi kurang Bangunan Gedung tersebut meliputi:

Tabel 74. Mutasi Kurang Bangunan dan Gedung Pada Pangkalan PSDKP Bitung Per 31 Desember 2022

Uraian Jenis Transaksi	Intrakomptabel (Rp)	Ekstrakomptabel (Rp)	Total (Rp)

Penjelasan mutasi kurang gedung dan bangunan periode Per 31 Desember 2022 adalah sebagai berikut.

- Tidak ada transaksi

Dari jumlah Bangunan Gedung di atas, yang statusnya sedang dimanfaatkan oleh pihak ketiga adalah sejumlah 0 unit (diisi jumlah unit bangunan gedung yang statusnya sedang dimanfaatkan oleh pihak ketiga) dengan nilai sebesar Rp0,00 (diisi nilai Bangunan Gedung yang statusnya sedang dimanfaatkan oleh pihak ketiga), sedang dalam proses penghapusan/pemindahtanganan adalah sejumlah 0 unit (diisi

jumlah unit Bangunan Gedung yang sedang dalam proses penghapusan/pemindahtanganan) dengan nilai sebesar Rp0,00 (diisi nilai Bangunan Gedung yang sedang dalam proses penghapusan/pemindahtanganan).

Dari jumlah Bangunan Gedung di atas, berdasarkan status kondisinya adalah sebagai berikut:

**Tabel 75. Bangunan Gedung Berdasarkan Status Kondisinya
Per 31 Desember 2022**

Uraian Kondisi	Kuantitas	Nilai (Rp)
Baik	69	26.820.296.560
Rusak Ringan		
Rusak Berat		

*) kolom nilai hanya diisi oleh UAKPB

Bangunan Gedung yang statusnya dihentikan dari penggunaan operasional pemerintah adalah sejumlah ... unit (diisi jumlah unit Bangunan Gedung yang statusnya dihentikan dari penggunaan operasional pemerintah) dengan nilai sebesar Rp0,00 (diisi nilai Bangunan Gedung yang statusnya dihentikan dari penggunaan operasional pemerintah).

Akumulasi Penyusutan Bangunan Gedung pada Laporan Barang Kuasa Pengguna Per 31 Desember 2022 adalah sebesar Rp 3.157.454.093 (diisi nilai akumulasi penyusutan Bangunan Gedung).

b. Tugu Titik Kontrol/Pasti (4.04)

Saldo Tugu Titik Kontrol/Pasti pada Laporan Barang Kuasa Pengguna Per 31 Desember 2022 adalah sebesar Rp 10.041.419.911 (diisi saldo akhir Tugu Titik Kontrol/Pasti), jumlah tersebut terdiri atas saldo awal sejumlah 20 Unit (diisi jumlah unit awal Tugu Titik Kontrol/Pasti) dengan nilai sebesar Rp 10.041.419.911 (diisi saldo awal Tugu Titik Kontrol/Pasti),

mutasi tambah sejumlah 1 Unit (diisi jumlah unit mutasi tambah Bangunan Gedung) dengan nilai sebesar Rp34.500.000,00 (diisi nilai mutasi tambah Tugu Titik Kontrol/Pasti) dan mutasi kurang sejumlah 1 Unit (diisi jumlah unit mutasi kurang Tugu Titik Kontrol/Pasti) dengan nilai sebesar Rp34.500.000,00 (diisi nilai mutasi kurang Tugu Titik Kontrol/Pasti).

Mutasi tambah Tugu Titik Kontrol/Pasti tersebut meliputi:

Tabel 76. Mutasi Tambah Tugu Titik Kontrol/Pasti Pada Pangkalan PSDKP Bitung Per 31 Desember 2022

Uraian Jenis Transaksi	Intrakomptabel (Rp)	Ekstrakomptabel (Rp)	Total (Rp)
Koreksi Pencatatan	34.500.000	0	34.500.000
Total	34.500.000	0	34.500.000

Penjelasan mutasi tambah Tugu Titik Kontrol/Pasti periode Per 31 Desember 2022 adalah sebagai berikut.

- Adanya koreksi pencatatan Barang Milik negara dengan nomor B.2590/PSDKPLan.5/PL.700/XII/2022 tanggal 20 Desember 2022, koreksi tersebut dilakukan karena untuk menggabungkan 2 NUP yakni NUP 24 ke NUP 23.

Mutasi kurang Tugu Titik Kontrol/Pasti tersebut meliputi:

Tabel 77. Mutasi Kurang Tugu Titik Kontrol/Pasti Pada Pangkalan PSDKP Bitung Per 31 Desember 2022

Uraian Jenis Transaksi	Intrakomptabel (Rp)	Ekstrakomptabel (Rp)	Total (Rp)
-	0	0	0
Total	0	0	0

Penjelasan mutasi kurang Tugu Titik Kontrol/Pasti periode Per 31 Desember 2022 adalah sebagai berikut.

- Adanya koreksi pencatatan Barang Milik negara dengan nomor B.2590/PSDKPLan.5/PL.700/XII/2022 tanggal 20 Desember 2022, koreksi tersebut dilakukan karena untuk

menggabungkan 2 NUP yakni NUP 24 ke NUP 23. Asset yang dikoreksi pencatatan tersebut berupa pagar pintu besi yang seharusnya dicatat melekat dengan pagar permanen NUP 23.

Dari jumlah Tugu Titik Kontrol/Pasti di atas, yang statusnya sedang dimanfaatkan oleh pihak ketiga adalah sejumlah 0 unit (diisi jumlah unit Tugu Titik Kontrol/Pasti yang statusnya sedang dimanfaatkan oleh pihak ketiga) dengan nilai sebesar Rp0,00 (diisi nilai Tugu Titik Kontrol/Pasti yang statusnya sedang dimanfaatkan oleh pihak ketiga), sedang dalam proses penghapusan/pemindahtanganan adalah sejumlah 0 unit (diisi jumlah unit Tugu Titik Kontrol/Pasti yang sedang dalam proses penghapusan/pemindahtanganan) dengan nilai sebesar Rp0,00 (diisi nilai Tugu Titik Kontrol/Pasti yang sedang dalam proses penghapusan/pemindahtanganan).

Dari jumlah Tugu Titik Kontrol/Pasti di atas, berdasarkan status kondisinya adalah sebagai berikut:

**Tabel 78. Bangunan Gedung Berdasarkan Status Kondisinya
Per 31 Desember 2022**

Uraian Kondisi	Kuantitas	Nilai (Rp)
Baik	19	10.041.419.911
Rusak Ringan		
Rusak Berat		

*) kolom nilai hanya diisi oleh UAKPB

Tugu Titik Kontrol/Pasti yang statusnya dihentikan dari penggunaan operasional pemerintah adalah sejumlah 0 unit (diisi jumlah unit Tugu Titik Kontrol/Pasti yang statusnya dihentikan dari penggunaan operasional pemerintah) dengan nilai sebesar Rp0,00 (diisi nilai Tugu Titik Kontrol/Pasti yang statusnya dihentikan dari penggunaan operasional pemerintah).

Akumulasi Penyusutan Tugu Titik Kontrol/Pasti pada Laporan Barang Kuasa Pengguna Per 31 Desember 2022 adalah sebesar Rp 1.181.502.037 (diisi nilai akumulasi penyusutan Tugu Titik Kontrol/Pasti).

Tugu Titik Kontrol/Pasti dijelaskan secara rinci berdasarkan bidangnya masing-masing yang terdapat pada Laporan KPB sesuai dengan format diatas. (dijelaskan secara berurutan, apabila tidak terdapat transaksi maka diisi dengan angka Rp0,00.)

5. Jalan, Irigasi, dan Jaringan

Saldo Jalan, Irigasi dan Jaringan pada **Laporan Barang Kuasa Pengguna** Per 31 Desember 2022 adalah sebesar Rp30.884.098.595 (diisi saldo akhir Jalan, Irigasi dan Jaringan gabungan intra&ekstra), jumlah tersebut terdiri atas saldo awal sebesar Rp Rp30.884.098.595 (diisi saldo awal Jalan, Irigasi dan Jaringan gabungan intra&ekstra), mutasi tambah sebesar Rp0,00 (diisi nilai mutasi tambah Jalan, Irigasi dan Jaringan gabungan intra&ekstra) dan mutasi kurang sebesar Rp0,00(diisi nilai mutasi kurang Jalan, Irigasi dan Jaringan gabungan intra&ekstra).

Rincian Mutasi Jalan, Irigasi, dan Jaringan adalah sebagai berikut:

Tabel 79. Rincian Mutasi Jalan,Irigasi dan Jaringan Pada Pangkalan PSDKP Bitung Per 31 Desember 2022

Uraian Jenis Transaksi	Intrakomptabel (Rp)	Ekstrakomptabel (Rp)	Total (Rp)
Saldo Awal	30.884.276.595	-	30.884.276.595
Mutasi Tambah	-	-	-
Mutasi Kurang	-	-	-
Saldo Akhir	30.884.276.595	-	30.884.276.595

Rincian mutasi Jalan, Irigasi dan Jaringan per bidang barang adalah sebagai berikut:

a. Jalan dan Jembatan (5.01)

Saldo Jalan dan Jembatan pada Laporan Barang Kuasa Pengguna Per 31 Desember 2022 adalah sebesar Rp22.796.078.000 (diisi saldo akhir Jalan dan Jembatan), jumlah tersebut terdiri atas saldo awal sejumlah 3.126 m² (diisi luas awal Jalan dan Jembatan) dengan nilai sebesar Rp22.796.078.000 (diisi saldo awal Jalan dan Jembatan), mutasi tambah sejumlah 0 m² (diisi luas mutasi tambah Jalan dan Jembatan) dengan nilai sebesar Rp0,00 (diisi nilai mutasi tambah Jalan dan Jembatan) dan mutasi kurang sejumlah 0 m² (diisi luas mutasi kurang Jalan dan Jembatan) dengan nilai sebesar Rp0,00 (diisi nilai mutasi kurang Jalan dan Jembatan).

Mutasi tambah Jalan dan Jembatan tersebut meliputi:

Tabel 80. Mutasi Tambah Jalan dan Jembatan Pada Pangkalan PSDKP Bitung Per 31 Desember 2022

Uraian Jenis Transaksi	Intrakomptabel (Rp)	Ekstrakomptabel (Rp)	Total (Rp)
-	0	0	0
Total	0	0	0

Penjelasan mutasi tambah Jalan dan Jembatan periode Per 31 Desember 2022 adalah sebagai berikut.

- Tidak ada transaksi

Mutasi kurang Jalan dan Jembatan tersebut meliputi:

Tabel 81. Mutasi Kurang Jalan dan Jembatan Pada Pangkalan PSDKP Bitung Per 31 Desember 2022

Uraian Jenis Transaksi	Intrakomptabel (Rp)	Ekstrakomptabel (Rp)	Total (Rp)
401	0	0	0
Total	0	0	0

Penjelasan mutasi kurang Jalan dan Jembatan periode Per 31 Desember 2022 adalah sebagai berikut.

- Tidak ada transaksi

Dari jumlah Jalan dan Jembatan di atas, yang statusnya sedang dimanfaatkan oleh pihak ketiga adalah sejumlah 0 m² (diisi jumlah luas Jalan dan Jembatan yang statusnya sedang dimanfaatkan oleh pihak ketiga) dengan nilai sebesar Rp0,00 (diisi nilai Jalan dan Jembatan yang statusnya sedang dimanfaatkan oleh pihak ketiga), sedang dalam proses penghapusan/pemindahtanganan adalah sejumlah 0 m² (diisi jumlah luas Jalan dan Jembatan yang sedang dalam proses penghapusan/pemindahtanganan) dengan nilai sebesar Rp0,00 (diisi nilai Jalan dan Jembatan yang sedang dalam proses penghapusan/pemindahtanganan).

Dari jumlah Jalan dan Jembatan di atas, berdasarkan status kondisinya adalah sebagai berikut:

**Tabel 82. Jalan dan Jembatan Berdasarkan Status Kondisinya
Per 31 Desember 2022**

Uraian Kondisi	Kuantitas (m ²)	Nilai (Rp)
Baik	3125	22.796.078.000
Rusak Ringan		
Rusak Berat		

*) kolom nilai hanya diisi oleh UAKPB

Jalan dan Jembatan yang statusnya dihentikan dari penggunaan operasional pemerintah adalah sejumlah ... m² (diisi jumlah luas Jalan dan Jembatan yang statusnya dihentikan dari penggunaan operasional pemerintah) dengan nilai sebesar Rp0,00 (diisi nilai Jalan dan Jembatan yang statusnya dihentikan dari penggunaan operasional pemerintah).

Akumulasi Penyusutan Jalan dan Jembatan pada Laporan Barang Kuasa Pengguna Per 31 Desember 2022 adalah sebesar Rp 3.823.804.588 (diisi nilai akumulasi penyusutan

Jalan dan Jembatan).

b. Bangunan Air (5.02)

Saldo Bangunan Air pada Laporan Barang Kuasa Pengguna Per 31 Desember 2022 adalah sebesar Rp 6.182.099.235 (diisi saldo akhir Bangunan Air), jumlah tersebut terdiri atas saldo awal sejumlah 3.126 m² (diisi luas awal Bangunan Air) dengan nilai sebesar Rp6.182.099.235 (diisi saldo awal Bangunan Air), mutasi tambah sejumlah 0 m² (diisi luas mutasi tambah Bangunan Air) dengan nilai sebesar Rp0,00 (diisi nilai mutasi tambah Jalan dan Jembatan) dan mutasi kurang sejumlah 0 m² (diisi luas mutasi kurang Bangunan Air) dengan nilai sebesar Rp0,00 (diisi nilai mutasi kurang Bangunan Air).

Mutasi tambah Bangunan Air tersebut meliputi:

Tabel 83. Mutasi Tambah Bangunan Air Pada Pangkalan PSDKP Bitung Per 31 Desember 2022

Uraian Jenis Transaksi	Intrakomptabel (Rp)	Ekstrakomptabel (Rp)	Total (Rp)
-	0	0	0
Total	0	0	0

Penjelasan mutasi tambah Bangunan Air periode Per 31 Desember 2022 adalah sebagai berikut.

- Tidak ada transaksi

Mutasi kurang Bangunan Air tersebut meliputi:

Tabel 84. Mutasi Kurang Bangunan Air Pada Pangkalan PSDKP Bitung Per 31 Desember 2022

Uraian Jenis Transaksi	Intrakomptabel (Rp)	Ekstrakomptabel (Rp)	Total (Rp)
-	0	0	0
Total	0	0	0

Penjelasan mutasi kurang Bangunan Air periode Per 31 Desember 2022 adalah sebagai berikut.

- Tidak ada transaksi

Dari jumlah Bangunan Air di atas, yang statusnya sedang dimanfaatkan oleh pihak ketiga adalah sejumlah 0 m² (diisi jumlah luas Bangunan Air yang statusnya sedang dimanfaatkan oleh pihak ketiga) dengan nilai sebesar Rp0,00 (diisi nilai Bangunan Air yang statusnya sedang dimanfaatkan oleh pihak ketiga), sedang dalam proses penghapusan/pemindahtanganan adalah sejumlah 0 m² (diisi jumlah luas Bangunan Air yang sedang dalam proses penghapusan/pemindahtanganan) dengan nilai sebesar Rp0,00 (diisi nilai Bangunan Air yang sedang dalam proses penghapusan/pemindahtanganan).

Dari jumlah Bangunan Air di atas, berdasarkan status kondisinya adalah sebagai berikut:

**Tabel 85. Bangunan Air Berdasarkan Status Kondisinya
Per 31 Desember 2022**

Uraian Kondisi	Kuantitas (m ²)	Nilai (Rp)
Baik	26	6.182.099.235
Rusak Ringan		
Rusak Berat		

*) kolom nilai hanya diisi oleh UAKPB

Bangunan Air yang statusnya dihentikan dari penggunaan operasional pemerintah adalah sejumlah 0 m² (diisi jumlah luas Bangunan Air yang statusnya dihentikan dari penggunaan operasional pemerintah) dengan nilai sebesar Rp0,00 (diisi nilai Bangunan Air yang statusnya dihentikan dari penggunaan operasional pemerintah).

Akumulasi Penyusutan Bangunan Air pada Laporan Barang Kuasa Pengguna Per 31 Desember 2022 adalah sebesar Rp 3.643.760.568 (diisi nilai akumulasi penyusutan Bangunan Air).

c. Jaringan (5.04)

Saldo Jaringan pada Laporan Barang Kuasa Pengguna Per 31 Desember 2022 adalah sebesar Rp 1.905.921.360 (diisi saldo akhir Jaringan), jumlah tersebut terdiri atas saldo awal sejumlah

19 m² (diisi luas awal Jaringan) dengan nilai sebesar Rp1.905.921.360 (diisi saldo awal Jaringan), mutasi tambah sejumlah 0 m² (diisi luas mutasi tambah Jaringan) dengan nilai sebesar Rp0,00 (diisi nilai mutasi tambah Jaringan) dan mutasi kurang sejumlah 0 m² (diisi luas mutasi kurang Jaringan) dengan nilai sebesar Rp0,00(diisi nilai mutasi kurang Jaringan).
Mutasi tambah Jaringan tersebut meliputi:

Tabel 86. Mutasi Tambah Jaringan Pada Pangkalan PSDKP Bitung Per 31 Desember 2022

Uraian Jenis Transaksi	Intrakomptabel (Rp)	Ekstrakomptabel (Rp)	Total (Rp)
-	0	0	0
Total	0	0	0

Penjelasan mutasi tambah Jaringan periode Per 31 Desember 2022 adalah sebagai berikut.

- Tidak ada transaksi

Mutasi kurang Jaringan tersebut meliputi:

Tabel 87. Mutasi Kurang Jaringan Pada Pangkalan PSDKP Bitung Per 31 Desember 2022

Uraian Jenis Transaksi	Intrakomptabel (Rp)	Ekstrakomptabel (Rp)	Total (Rp)
-	0	0	0
Total	0	0	0

Penjelasan mutasi kurang Jaringan periode Per 31 Desember 2022 adalah sebagai berikut.

- Tidak ada transaksi

Dari jumlah Jaringan di atas, yang statusnya sedang dimanfaatkan oleh pihak ketiga adalah sejumlah 0 m² (diisi jumlah luas Jaringan yang statusnya sedang dimanfaatkan oleh pihak ketiga) dengan nilai sebesar Rp0,00 (diisi nilai Jaringan yang statusnya sedang dimanfaatkan oleh pihak ketiga), sedang dalam proses penghapusan/pemindahtanganan adalah

sejumlah 0 m² (diisi jumlah luas Jaringan yang sedang dalam proses penghapusan/pemindahtanganan) dengan nilai sebesar Rp0,00 (diisi nilai Jaringan yang sedang dalam proses penghapusan/pemindahtanganan).

Dari jumlah Jaringan di atas, berdasarkan status kondisinya adalah sebagai berikut:

**Tabel 88. Jaringan Berdasarkan Status Kondisinya
Per 31 Desember 2022**

Uraian Kondisi	Kuantitas (m ²)	Nilai (Rp)
Baik	19	1.905.921.360
Rusak Ringan		
Rusak Berat		

*) kolom nilai hanya diisi oleh UAKPB

Jaringan yang statusnya dihentikan dari penggunaan operasional pemerintah adalah sejumlah 0,00 m² (diisi jumlah luas Jaringan yang statusnya dihentikan dari penggunaan operasional pemerintah) dengan nilai sebesar Rp0,00 (diisi nilai Jaringan yang statusnya dihentikan dari penggunaan operasional pemerintah).

Akumulasi Penyusutan Jaringan pada Laporan Barang Kuasa Pengguna Per 31 Desember 2022 adalah sebesar Rp 398.509.348 (diisi nilai akumulasi penyusutan Jaringan).

Jalan, Irigasi dan Jembatan dijelaskan secara rinci berdasarkan bidangnya masing-masing yang terdapat pada Laporan KPB sesuai dengan format di atas. (dijelaskan secara berurutan, apabila tidak terdapat transaksi maka diisi dengan angka Rp0,00.)

6. Aset Tetap Lainnya

Saldo Aset Tetap Lainnya pada **Laporan Barang Kuasa Pengguna (diisi hanya nilai barang gabungan intra&ekstra)** Per 31 Desember 2022 adalah sebesar Rp0,00 (diisi total saldo akhir Aset Tetap

Lainnya gabungan intra&ekstra), jumlah tersebut terdiri atas saldo awal sebesar Rp0,00 (diisi saldo awal Aset Tetap gabungan intra&ekstra), mutasi tambah sebesar Rp0,00 (diisi nilai mutasi tambah Aset Tetap gabungan intra&ekstra) dan mutasi kurang sebesar Rp0,00 (diisi nilai mutasi kurang Aset Tetap gabungan intra&ekstra).

Rincian Mutasi Aset Tetap Lainnya adalah sebagai berikut:

Tabel 89. Rincian Mutasi Aset Tetap Lainnya Pada Pangkalan PSDKP Bitung Per 30 Juni 2022

Uraian Jenis Transaksi	Intrakomptabel (Rp)	Ekstrakomptabel (Rp)	Total (Rp)
Saldo Awal	-	-	-
Mutasi Tambah	-	-	-
Mutasi Kurang	-	-	-
Saldo Akhir	-	-	-

Rincian mutasi Aset Tetap Lainnya per bidang barang adalah sebagai berikut:

a. Bahan Perpustakaan (6.01)

Saldo Bahan Perpustakaan pada Laporan Barang Kuasa Pengguna Per 31 Desember 2022 adalah sebesar Rp0,00 (diisi saldo akhir Bahan Perpustakaan), jumlah tersebut terdiri atas saldo awal sejumlah 0 unit (diisi jumlah unit awal Bahan Perpustakaan) dengan nilai sebesar Rp0,00(diisi saldo awal Bahan Perpustakaan), mutasi tambah sejumlah 0 unit (diisi jumlah unit mutasi tambah Bahan Perpustakaan) dengan nilai sebesar Rp0,00 (diisi nilai mutasi tambah Bahan Perpustakaan) dan mutasi kurang sejumlah 0 unit (diisi jumlah unit mutasi kurang Bahan Perpustakaan) dengan nilai sebesar Rp0,00 (diisi nilai mutasi kurang Bahan Perpustakaan)

Mutasi tambah Bahan Perpustakaan tersebut meliputi:

Tabel 90. Mutasi Tambah Bahan Perpustakaan Pada Pangkalan PSDKP Bitung Per 30 Juni 2022

Uraian Jenis Transaksi	Intrakomptabel (Rp)	Ekstrakomptabel (Rp)	Total (Rp)
-	0	0	0
Total	0	0	0

Penjelasan mutasi tambah Bahan Perpustakaan periode Per 31 Desember 2022 adalah sebagai berikut.

- Tidak ada transaksi

Mutasi kurang Bahan Perpustakaan tersebut meliputi:

Tabel 91. Mutasi Kurang Bahan Perpustakaan Pada Pangkalan PSDKP Bitung Per 31 Desember 2022

Uraian Jenis Transaksi	Intrakomptabel (Rp)	Ekstrakomptabel (Rp)	Total (Rp)
-	0	0	0
Total	0	0	0

Penjelasan mutasi kurang Bahan Perpustakaan periode Per 31 Desember 2022 adalah sebagai berikut.

- Tidak ada transaksi

Dari jumlah Bahan Perpustakaan di atas, yang statusnya sedang dimanfaatkan oleh pihak ketiga adalah sejumlah 0 unit (diisi jumlah unit Bahan Perpustakaan yang statusnya sedang dimanfaatkan oleh pihak ketiga) dengan nilai sebesar Rp0,00 (diisi nilai Bahan Perpustakaan yang statusnya sedang dimanfaatkan oleh pihak ketiga), sedang dalam proses penghapusan/pemindahtanganan adalah sejumlah 0 unit (diisi jumlah unit Bahan Perpustakaan yang sedang dalam proses penghapusan/pemindahtanganan) dengan nilai sebesar Rp0,00 (diisi nilai Bahan Perpustakaan yang sedang dalam proses penghapusan/pemindahtanganan)

Dari jumlah Bahan Perpustakaan di atas, berdasarkan status kondisinya adalah sebagai berikut:

Tabel 92. Bahan Perpustakaan Berdasarkan Status Kondisinya Per 31 Desember 2022

Uraian Kondisi	Kuantitas	Nilai (Rp)
Baik	0	0
Rusak Ringan		
Rusak Berat		

*) kolom nilai hanya diisi oleh UAKPB

Bahan Perpustakaan yang statusnya dihentikan dari penggunaan operasional pemerintah adalah sejumlah 0 unit (diisi jumlah unit Bahan Perpustakaan yang statusnya dihentikan dari penggunaan operasional pemerintah) dengan nilai sebesar Rp0,00 (diisi nilai Bahan Perpustakaan yang statusnya dihentikan dari penggunaan operasional pemerintah).

Akumulasi Penyusutan Bahan Perpustakaan pada Laporan Barang Kuasa Pengguna Per 31 Desember 2022 adalah sebesar Rp 0,00 (diisi nilai akumulasi penyusutan Bahan Perpustakaan).

Aset Tetap Lainnya dijelaskan secara rinci berdasarkan bidangnya masing-masing yang terdapat pada Laporan KPB sesuai dengan format diatas. (dijelaskan secara berurutan, apabila tidak terdapat transaksi maka diisi dengan angka Rp0,00.)

7. Konstruksi Dalam Pengerjaan (KDP)

Saldo Konstruksi Dalam Pengerjaan pada Laporan Barang Kuasa Pengguna Per 31 Desember 2022 adalah sebesar Rp52.397.200 (diisi nilai akhir KDP), jumlah tersebut terdiri atas saldo awal sebesar Rp101.857.200 (diisi saldo awal KDP), mutasi tambah sebesar Rp14.532.218,00 (diisi nilai mutasi tambah KDP) dan mutasi kurang sebesar Rp63.992.218,00 (diisi nilai mutasi kurang KDP).

Rincian Saldo KDP tersebut antara lain:

1. Pada tahun 2016 terdapat 2 NUP KDP yakni Perencanaan Pembangunan Garasi Kendaraan Bermotor ABK Kapal Pengawas senilai Rp. 30.960.000 NUP 122 dan Perencanaan Pembangunan Landscape Area Lahan Perumahan ABK Kapal Pengawas senilai Rp. 18.500.000 NUP 42 yang disebabkan karena adanya selfblocking.
2. Pada tahun 2020 terdapat KDP Perencanaan Pekerjaan Pembangunan Satwas PSDKP Makassar senilai Rp. 77.947.200 yang akan dilanjutkan di tahun 2021 NUP 143 namun pada tanggal 1 September 2021 dilakukan koreksi nilai karena adanya pengembalian belanja sesuai nomor bukti 2014/PSDKPLan.5/PL.900/IX/2021 senilai Rp. 25.550.000.

Mutasi tambah Konstruksi Dalam Pengerjaan tersebut meliputi:

Tabel 93. Mutasi Tambah Konstruksi Dalam Pengerjaan Pada Pangkalan PSDKP Bitungan Per 31 Desember 2022

Uraian Jenis Transaksi	Nilai (Rp)
503-Pengembangan KDP	14.532.218,00
Total	14.532.218,00

Penjelasan mutasi tambah KDP periode Per 31 Desember 2022 adalah sebagai berikut.

- Pada tahun 2022 terdapat perjalanan dinas dalam rangka survey harga pasar untuk pembangunan Kantor satwas PSDKP Makassar sesuai SPT. 430/PSDKPLan.5/TU.422/III/2022 tanggal 16 Maret 2022 senilai Rp. 14.532.218,00.

Mutasi kurang Konstruksi Dalam Pengerjaan tersebut meliputi:

Tabel 94. Mutasi Kurang Konstruksi Dalam Pengerjaan Pada Pangkalan PSDKP Bitung Per 31 Desember 2022

Uraian Jenis Transaksi	Nilai (Rp)
505 – Penghapusan/Penghentian KDP	49.460.000
564 - Koreksi Nilai KDP Berkurang	14.532.218
Total	63.992.218

Penjelasan mutasi kurang KDP periode Per 31 Desember 2022 adalah sebagai berikut.

- Transaksi Penghapusan/Penghentian KDP antara lain :

Berdasarkan SK Menteri Kelautan dan Perikanan Nomor 765/Kepmen-KP/SJ/PL.750/2022 tanggal 3 Oktober 2022 tentang penghapusan Barang Milik Negara di Lingkungan Kementerian Kelautan dan Perikanan yang dikelola oleh Direktorat Jenderal Pengawasan Sumber Daya Kelautan dan Perikanan pada Pangkalan Pengawasan Sumber Daya Kelautan dan Perikanan Bitung dengan Rincian Sebagai Berikut :

- Gedung dan Bangunan dalam Pengerjaan NUP 122 tahun 2016 senilai Rp. 30.960.000 berupa Perencanaan Pembangunan Garasi Kendaraan Bermotor ABK Kapal.
- Jalan, Irigasi dan Jaringan Dalam Pengerjaan NUP 42 senilai Rp. 18.500.000 berupa Perencanaan Pembangunan Landscape Area Lahan Perumahan.
- Koreksi Nilai KDP Berkurang antara lain:

Berdasarkan Surat Pernyataan Tanggungjawab Mutlak nomor : B. 2541/PSDKPLan.5/PL.700/XII/2022 tanggal 16

Desember 2022 tentang koreksi atas perubahan Nilai KDP Penggantian uang persediaan untuk keperluan Belanja Modal akun 533111 menjadi penggantian uang persediaan untuk keperluan belanja barang akun 524111 senilai Rp. 14.532.218. nilai tersebut merupakan nilai perjalanan Dinas untuk Survey Harga Pasar Pengadaan Kantor Pos Pengawasan Satwas PSDKP Makassar, dikarenakan pada tahun 2022 adanya *Automatic Adjustment* sehingga pekerjaan tersebut ditunda.

Dari jumlah Konstruksi Dalam Pengerjaan di atas, yang statusnya sedang dimanfaatkan oleh pihak ketiga adalah sejumlah 0 unit (diisi jumlah unit Konstruksi Dalam Pengerjaan yang statusnya sedang dimanfaatkan oleh pihak ketiga) dengan nilai sebesar Rp0,00 (diisi nilai Konstruksi Dalam Pengerjaan yang statusnya sedang dimanfaatkan oleh pihak ketiga), sedang dalam proses penghapusan adalah sejumlah 0 unit (diisi jumlah unit Konstruksi Dalam Pengerjaan yang sedang dalam proses penghapusan) dengan nilai sebesar Rp0,00 (diisi nilai Konstruksi Dalam Pengerjaan yang sedang dalam proses penghapusan).

8. Aset Lainnya

Aset Lainnya terdiri dari Kemitraan dengan Pihak Ketiga, Aset Tak Berwujud dan Aset yang Dihentikan dari Operasional Pemerintah. Saldo Aset Lainnya pada **Laporan Barang Kuasa Pengguna (diisi hanya nilai barang gabungan intra&ekstra)** Per 31 Desember 2022 adalah sebesar Rp0,00 (diisi total saldo akhir aset lainnya gabungan intra&ekstra), jumlah tersebut terdiri atas saldo awal sebesar Rp0,00 (diisi total saldo awal aset lainnya gabungan intra&ekstra), mutasi tambah sebesar Rp0,00 (diisi nilai mutasi tambah aset lainnya gabungan intra&ekstra) dan mutasi kurang

sebesar Rp0,00 (diisi nilai mutasi kurang aset lainnya gabungan intra&ekstra).

Rincian Mutasi Aset Lainnya adalah sebagai berikut:

**Tabel 95. Rincian Mutasi Aset Lainnya Mesin Pada Pangkalan PSDKP
Bitung Per 31 Desember 2022**

Uraian Jenis Transaksi	Intrakomptabel (Rp)	Ekstrakomptabel (Rp)	Total (Rp)
Saldo Awal	0	0	0
Mutasi Tambah	0	0	0
Mutasi Kurang	0	0	0
Saldo Akhir	0	0	0

a. Aset Kemitraan Dengan Pihak Ketiga

Saldo Aset Kemitraan dengan Pihak Ketiga pada Laporan Barang Kuasa Pengguna Per 31 Desember 2022 adalah sebesar Rp0,00 (diisi nilai akhir aset kemitraan dengan pihak ketiga gabungan intra&ekstra), jumlah tersebut terdiri atas saldo awal sebesar Rp0,00 (diisi saldo awal aset kemitraan dengan pihak ketiga gabungan intra&ekstra), mutasi tambah sebesar Rp0,00 (diisi nilai mutasi tambah aset kemitraan dengan pihak ketiga gabungan intra&ekstra) dan mutasi kurang sebesar Rp0,00 (diisi nilai mutasi kurang aset kemitraan dengan pihak ketiga gabungan intra&ekstra).

Rincian Aset Kemitraan dengan Pihak Ketiga pada Laporan Barang Kuasa Pengguna Per 31 Desember 2022 per golongan barang adalah sebagai berikut:

Tabel 96. Rincian Aset Kemitraan dengan Pihak Ketiga Per Golongan Barang Pada Pangkalan PSDKP Bitung Per 31 Desember 2022

GOLONGAN BARANG	Intrakomptabel (Rp)	Ekstrakomptabel (Rp)
Tanah		
Peralatan dan Mesin		
Gedung dan Bangunan		
Jalan, Jembatan, Irigasi, dan Jaringan		
Aset Tetap Lainnya		
JUMLAH		

Mutasi tambah Aset Kemitraan dengan Pihak Ketiga tersebut meliputi:

Tabel 97. Mutasi Tambah Kemitraan dengan Pihak Ketiga Pada Pangkalan PSDKP Bitung Per 31 Desember 2022

Uraian Jenis Transaksi	Intrakomptabel (Rp)	Ekstrakomptabel (Rp)	Total (Rp)
-	0	0	0
total	0	0	0

Penjelasan mutasi tambah Kemitraan dengan Pihak Ketiga periode Per 31 Desember 2022 adalah sebagai berikut.

- Tidak ada transaksi

Mutasi kurang Aset Kemitraan dengan Pihak Ketiga tersebut meliputi:

Tabel 98. Mutasi Kurang Kemitraan dengan Pihak Ketiga Pada Pangkalan PSDKP Bitung Per 31 Desember 2022

Uraian Jenis Transaksi	Intrakomptabel (Rp)	Ekstrakomptabel (Rp)	Total (Rp)
-	0	0	0
total	0	0	0

Penjelasan mutasi kurang Kemitraan dengan Pihak Ketiga periode Per 31 Desember 2022 adalah sebagai berikut.

- Tidak ada transaksi

Akumulasi Penyusutan Aset Kemitraan dengan Pihak Ketiga Per 31 Desember 2022 adalah sebesar Rp0,00 (diisi nilai akhir akumulasi penyusutan aset kemitraan dengan pihak ketiga)

b. Aset Tak Berwujud

Saldo Aset Tak Berwujud pada Laporan Barang Kuasa Pengguna Per 31 Desember 2022 adalah sebesar Rp0,00 (diisi nilai akhir Aset Tak Berwujud gabungan intra dan ekstra), jumlah tersebut terdiri atas saldo awal sebesar Rp0,00 (diisi saldo awal Aset Tak Berwujud gabungan intra dan ekstra), mutasi tambah sebesar Rp0,00 (diisi nilai mutasi tambah Aset Tak Berwujud gabungan intra dan ekstra) dan mutasi kurang sebesar Rp0,00 (diisi nilai mutasi kurang Aset Tak Berwujud gabungan intra dan ekstra).

Rincian jenis-jenis Aset Tak Berwujud pada Pangkalan PSDKP Bitung antara lain:

Tabel 99. Jenis-jenis Aset Tak Berwujud pada Pangkalan PSDKP Bitung Per 31 Desember 2022

Kode	Uraian	Kuantitas	Nilai
162151	Software		
162161	Lisensi		
162191	Aset Tak Berwujud Lainnya		
Grand total			

Mutasi tambah Aset Tak Berwujud tersebut meliputi:

Tabel 100. Mutasi Tambah Aset Tak Berwujud Pada Pangkalan PSDKP Bitung Per 31 Desember 2022

Uraian Jenis Transaksi	Nilai (Rp)

Penjelasan mutasi tambah Aset Tak Berwujud periode Per 31 Desember 2022 adalah sebagai berikut.

- Tidak ada transaksi

Mutasi kurang Aset Tak Berwujud tersebut meliputi:

**Tabel 101. Mutasi Kurang Aset Tak Berwujud Pada Pangkalan PSDKP
Bitung Per 31 Desember 2022**

Uraian Jenis Transaksi	Nilai (Rp)

Penjelasan mutasi kurang Aset Tak Berwujud periode Per 31 Desember 2022 adalah sebagai berikut.

- Tidak ada transaksi

Dari jumlah Aset Tak Berwujud di atas, yang statusnya sedang dimanfaatkan oleh pihak ketiga adalah sejumlah 0,00 unit (diisi jumlah unit Aset Tak Berwujud yang statusnya sedang dimanfaatkan oleh pihak ketiga) dengan nilai sebesar Rp0,00 (diisi nilai Aset Tak Berwujud yang statusnya sedang dimanfaatkan oleh pihak ketiga), sedang dalam proses penghapusan/pemindahtanganan adalah sejumlah 0 unit (diisi jumlah unit Aset Tak Berwujud yang sedang dalam proses penghapusan/pemindahtanganan) dengan nilai sebesar Rp0,00 (diisi nilai Aset Tak Berwujud yang sedang dalam proses penghapusan/pemindahtanganan).

Akumulasi Amortisasi Aset Tak Berwujud pada Laporan Barang Kuasa Pengguna Per 31 Desember 2022 adalah sebesar Rp0,00 (diisi nilai amortisasi aset tak berwujud total).

Sedangkan rincian saldo awal, mutasi tambah, dan mutasi kurang Aset Tak Berwujud pada tahun 2022 pada masing-masing akun diuraikan di bawah ini.

1) *Software*

Saldo awal *Software* per 1 Januari 2022 *Audited* adalah sebanyak 0 unit (diisi jumlah unit awal *Software* gabungan intra dan ekstra) dengan nilai Rp0,00 (diisi nilai saldo awal *Software* gabungan intra dan ekstra). Mutasi tambah *Software* sebanyak 0 unit (diisi jumlah unit mutasi tambah) dengan nilai Rp0,00 (diisi nilai mutasi tambah gabungan intra dan ekstra), mutasi kurang *Software* sebanyak 0 unit (diisi jumlah unit mutasi kurang gabungan intra dan ekstra) dengan nilai Rp0,00 (diisi nilai mutasi kurang gabungan intra dan ekstra) sehingga saldo *Software* Per 31 Desember 2022 yaitu sebanyak 0 unit (diisi jumlah unit akhir *Software* gabungan intra dan ekstra) dengan nilai Rp0,00 (diisi nilai saldo akhir *Software* gabungan intra dan ekstra)

Mutasi tambah *Software* tersebut meliputi:

Tabel 102. Mutasi Tambah *Software* Pada Pangkalan PSDKP Bitung Per 31 Desember 2022

Uraian Jenis Transaksi	Intrakomptabel (Rp)	Ekstrakomptabel (Rp)	Total (Rp)

Penjelasan mutasi tambah *Software* Per 31 Desember 2022 adalah sebagai berikut.

- Tidak ada transaksi

Mutasi kurang *Software* tersebut meliputi:

Tabel 103. Mutasi Kurang Tambah *Software* Pada Pangkalan PSDKP Bitung Per 31 Desember 2022

Uraian Jenis Transaksi	Intrakomptabel (Rp)	Ekstrakomptabel (Rp)	Total (Rp)

Penjelasan mutasi kurang *Software* Per 31 Desember 2022 adalah sebagai berikut.

- Tidak ada transaksi

Dari jumlah *Software* di atas, yang statusnya sedang dimanfaatkan oleh pihak ketiga adalah sejumlah 0 unit (diisi jumlah unit *Software* yang statusnya sedang dimanfaatkan oleh pihak ketiga) dengan nilai sebesar Rp0,00 (diisi nilai *Software* yang statusnya sedang dimanfaatkan oleh pihak ketiga), sedang dalam proses penghapusan/pemindahtanganan adalah sejumlah 0 unit (diisi jumlah unit *Software* yang sedang dalam proses penghapusan/pemindahtanganan) dengan nilai sebesar Rp0,00 (diisi nilai *Software* yang sedang dalam proses penghapusan/pemindahtanganan).

Software yang statusnya dihentikan dari penggunaan operasional pemerintah adalah sejumlah 0 unit (diisi jumlah unit *Software* yang statusnya dihentikan dari penggunaan operasional pemerintah) dengan nilai sebesar Rp0,00 (diisi nilai *Software* yang statusnya dihentikan dari penggunaan operasional pemerintah).

Akumulasi amortisasi *Software* Per 31 Desember 2022 adalah senilai Rp0,00 (diisi nilai akumulasi amortisasi *Software*)

Seluruh Aset tak berwujud dijelaskan berdasarkan akun yang terdapat pada Laporan KPB sesuai dengan format diatas. (dijelaskan secara berurutan, apabila tidak terdapat transaksi maka diisi dengan angka Rp0,00.)

c. BMN yang dihentikan Penggunaannya dari Operasional Pemerintah

Saldo BMN yang dihentikan Penggunaannya dari Operasional Pemerintah pada Laporan Barang Kuasa Pengguna Per 31 Desember 2022 adalah sebesar Rp0,00 (diisi nilai akhir BMN yang dihentikan Penggunaannya dari Operasional Pemerintah gabungan intra dan ekstra), jumlah tersebut terdiri atas saldo awal sebesar Rp0,00(diisi saldo awal BMN yang dihentikan Penggunaannya dari Operasional Pemerintah gabungan intra dan ekstra), mutasi tambah sebesar Rp0,00(diisi nilai mutasi tambah BMN yang dihentikan Penggunaannya dari Operasional Pemerintah gabungan intra dan ekstra) dan mutasi kurang sebesar Rp0,00(diisi nilai mutasi kurang BMN yang dihentikan Penggunaannya dari Operasional Pemerintah gabungan intra dan ekstra).

Rincian BMN yang dihentikan Penggunaannya dari Operasional Pemerintah pada Laporan Barang Kuasa Pengguna Per 31 Desember 2022 per golongan barang adalah sebagai berikut:

Tabel 104.Rincian BMN yang dihentikan Penggunaannya dari Operasional Pemerintah Per Golongan Barang Pada Pangkalan PSDKP Bitung Per 31 Desember 2022

GOLONGAN BARANG	Intrakomptabel (Rp)	Ekstrakomptabel (Rp)
Tanah		
Peralatan dan Mesin	0	
Gedung dan Bangunan		
Jalan, Jembatan, Irigasi, dan Jaringan	0	
Aset Tetap Lainnya		
JUMLAH	0	

Mutasi tambah BMN yang dihentikan Penggunaannya dari Operasional Pemerintah tersebut meliputi:

Tabel 105. Mutasi Tambah BMN yang dihentikan Penggunaannya dari Operasional Pemerintah Pada Pangkalan PSDKP Bitung Per 31 Desember 2022

Uraian Jenis Transaksi	Intrakomptabel (Rp)	Ekstrakomptabel (Rp)	Total (Rp)
-	0	0	0
TOTAL	0	0	0

Penjelasan mutasi tambah BMN yang dihentikan Penggunaannya *Peralatan dan Mesin* Per 31 Desember 2022 adalah sebagai berikut.

Mutasi kurang BMN yang dihentikan Penggunaannya dari Operasional Pemerintah tersebut meliputi:

Tabel 106. BMN yang dihentikan Penggunaannya dari Operasional Pemerintah dengan Pihak Ketiga Pada Pangkalan PSDKP Bitung Per 31 Desember 2022

Uraian Jenis Transaksi	Intrakomptabel (Rp)	Ekstrakomptabel (Rp)	Total (Rp)
Total			

Penjelasan mutasi kurang BMN yang dihentikan Penggunaannya Per 31 Desember 2022 adalah sebagai berikut.

- Tidak ada transaksi

Akumulasi Penyusutan BMN yang dihentikan Penggunaannya dari Operasional Pemerintah Per 31 Desember 2022 adalah sebesar Rp 0,00 (diisi nilai akhir akumulasi penyusutan BMN yang dihentikan Penggunaannya dari Operasional Pemerintah)

C. Barang Milik Negara pada Laporan Barang Kuasa Pengguna Per 31 Desember 2022

1. BMN per Akun Neraca

Nilai BMN pada Laporan Barang Kuasa Pengguna Per 31 Desember 2022 adalah sebesar Rp 157.405.394.354 (diisi nilai BMN pada LBKP), nilai BMN tersebut disajikan berdasarkan klasifikasi pos-pos perkiraan Neraca yaitu Persediaan; Tanah; Peralatan dan Mesin; Gedung dan Bangunan; Jalan, Irigasi, dan Jaringan; Aset Tetap Lainnya; Konstruksi Dalam Pengerjaan dan Aset Lainnya.

Penyajian nilai BMN dalam pos perkiraan Neraca tersebut dengan rincian sebagai berikut:

Tabel 107. Nilai BMN Pada Pangkalan PSDKP Bitung Per 31 Desember 2022

No	Uraian Neraca	INTRA		EKSTRA		Grand Total	
		Rp	%	Rp	%	Rp	%
I	Aset Lancar						
	Persediaan		100%				100%
	Sub Jumlah (I)		100%	0	0%		100%
II	Aset Tetap						
1	Tanah	40.824.060.425	25,44%		0,00%	40.824.060.425	25,43%
2	Peralatan dan Mesin	51.833.061.889	32,30%	99.002.848	100,00%	51.932.064.737	32,35%
3	Gedung dan Bangunan	36.861.716.471	22,97%		0,00%	36.861.716.471	22,96%
4	Jalan, Irigasi dan Jembatan	30.884.098.595	19,25%		0,00%	30.884.098.595	19,24%
5	Aset Tetap Lainnya	0	0,00%		0,00%	0	0,00%
6	Konstruksi Dalam pengerjaan	52.397.200	0,03%		0,00%	52.397.200	0,03%
	Sub Jumlah (II)	160.455.334.580	100%	99.002.848	100%	160.554.337.428	100%
III	Aset Lainnya						
1	Kemitraan Dengan Pihak Ketiga	0	0	0	0	0	0
2	Aset Tak Berwujud	0	0	0	0	0	0
3	Aset yang tidak digunakan dalam Operasi Pemerintahan	0	0	0	0	0	0
	Sub Jumlah (III)	0	0	0	0	0	0
	Total	160.455.334.580	100%	99.002.848	100%	160.554.337.428	100%

Rincian nilai Akumulasi Penyusutan BMN pada Laporan Barang Kuasa Pengguna Laporan Barang Kuasa Pengguna Per 31 Desember 2022 per perkiraan Neraca sebagai berikut:

Tabel 108. Nilai BMN Pada Pangkalan PSDKP Bitung Per 31 Desember 2022

No	Uraian Neraca	INTRA		EKSTRA		Grand Total	
		Rp	%	Rp	%	Rp	%
I	Aset Tetap						
2	Peralatan dan Mesin	45.809.357.362	78,96%	45.734.056	100,00%	45.855.091.418	78,98%
3	Gedung dan Bangunan	4.338.956.130	7,48%		0,00%	4.338.956.130	7,47%
4	Jalan, Irigasi dan Jembatan	7.866.074.504	13,56%		0,00%	7.866.074.504	13,55%
5	Aset Tetap Lainnya		0,00%		0,00%	0	0,00%
	Sub Jumlah (I)	58.014.387.996	100%	45.734.056	100%	58.060.122.052	100%
II	Aset Lainnya						
1	Kemitraan Dengan Pihak Ketiga	0	0%	0	0%	0	0%
2	Aset Tak Berwujud	0	0%	0	0%	0	0%
3	Aset yang tidak digunakan dalam Operasi Pemerintahan	0	0%	0	0%	0	0%
	Sub Jumlah (II)	0	0%	0	0%	0	0%
	Total	58.014.387.996	100%	45.734.056	100%	58.060.122.052	100,00%

2. Perbandingan Nilai BMN pada Laporan Barang dan Laporan Keuangan

Perbandingan antara nilai BMN yang disajikan dalam laporan barang dan laporan keuangan pada Laporan Barang Kuasa Pengguna Per 31 Desember 2022 per akun neraca adalah sebagai berikut:

Tabel 109. Perbandingan Nilai BMN dalam Laporan Barang dan Laporan Keuangan Pada Pangkalan PSDKP Bitung Per 31 Desember 2022

No	Uraian Neraca	Laporan Barang	Laporan Keuangan	Selisih
1	Persediaan			0
2	Tanah	40.959.279.625	40.959.279.625	0
3	Peralatan dan Mesin	51.833.061.889	51.833.061.889	0
4	Gedung dan Bangunan	36.861.716.471	36.861.716.471	0
5	Jalan dan Jembatan	22.796.078.000	22.796.078.000	0
6	Irigasi	6.182.099.235	6.182.099.235	0
7	Jaringan	1.905.921.360	1.905.921.360	0
8	Aset Tetap Renovasi	0	0	0
9	Aset Tetap Lainnya	0	0	0
10	Konstruksi Dalam pengerjaan	52.397.200	52.397.200	0
11	Akumulasi Penyusutan Peralatan dan Mesin	(45.809.357.362)	(45.809.357.362)	0
12	Akumulasi Penyusutan Gedung dan Bangunan	(4.338.956.130)	(4.338.956.130)	0
13	Akumulasi Penyusutan Jalan dan Jembatan	(3.823.804.588)	(3.823.804.588)	0
14	Akumulasi Penyusutan Irigasi	(3.643.760.568)	(3.643.760.568)	0
15	Akumulasi Penyusutan Jaringan	(398.509.348)	(398.509.348)	0
16	Akumulasi Penyusutan Aset Tetap Lainnya	0	0	0
17	Kemitraan Dengan Pihak Ketiga	0	0	0
18	Hak Cipta	0	0	0
19	Paten	0	0	0
20	Software	0	0	0
21	Lisensi	0	0	0
22	Hasil Kajian/Penelitian	0	0	0
23	Aset Tak Berwujud Lainnya	0	0	0
24	Aset Tak Berwujud Dalam Pengerjaan	0	0	0
25	Aset Tetap yang tidak digunakan dalam Operasi Pemerintahan	0	0	0
26	Aset Tak Berwujud yang tidak digunakan dalam Operasional	0	0	0
27	Akumulasi Penyusutan Kemitraan dengan Pihak Ketiga	0	0	0
28	Akumulasi Penyusutan Aset Tetap yang Tidak	0	0	0

No	Uraian Neraca	Laporan Barang	Laporan Keuangan	Selisih
	Digunakan			
29	Akumulasi Amortisasi Hak Cipta	0	0	0
30	Akumulasi Amortisasi Paten	0	0	0
31	Akumulasi Amortisasi Software	0	0	0
32	Akumulasi Amortisasi Lisensi	0	0	0
33	Akumulasi Amortisasi Aset Tak Berwujud yang tidak	0	0	0
Total		102.576.165.784	102.576.165.784	0

IX. INFORMASI BMN LAINNYA

1. Perkembangan Nilai BMN

Perkembangan nilai BMN secara gabungan (*intrakomptabel* dan *ekstrakomptabel*) selama 5 (lima) periode terakhir, dapat disajikan dalam tabel berikut ini:

Tabel 110. Perkembangan Nilai BMN Pada Pangkalan PSDKP Bitung Tahun 2018-2022 (5 tahun terakhir)

No	Periode Laporan	Nilai BMN	Perkembangan	
			Rupiah	Persen
1	2018	159.237.128.534	159.237.128.534	100.00%
2	2019	156.489.830.469	-2.747.298.065	-1.76%
3	2020	156.716.543.733	226.713.264	0.14%
4	2021	157.342.324.128	625.780.395	0.40%
5	2022	160.637.159.428	3.294.835.300	2,05%

2. Informasi Pengelolaan BMN

a. Penetapan Status Pengguna BMN

Nilai BMN yang sudah ditetapkan status penggunaannya pada Laporan Barang Kuasa Pengguna Per 31 Desember 2022 adalah sebagai berikut:

Tabel 111. Ringkasan Nilai Penetapan Status Penggunaan BMN Pada Pangkalan PSDKP Bitung Per 31 Desember 2022

No	Uraian	Sudah Ditetapkan Status Penggunaan (Rp)	Belum Ditetapkan Status Penggunaan (Rp)
1	Tanah	40.533.541.425	425.738.200
2	Peralatan dan Mesin	45.032.943.028	6.899.121.709
3	Gedung dan Bangunan	36.861.716.471	
4	Jalan. Irigasi dan Jaringan	30.509.489.878	374.608.717
5	Aset Tetap Lainnya		
6	Aset Tak Berwujud		
TOTAL		152.937.690.802	7.699.468.626

(Paragraf berikut diisi keterangan/informasi yang perlu diungkapkan terkait pelaksanaan terkait pelaksanaan penetapan status penggunaan BMN tersebut. Bila tidak ada yang perlu disampaikan. isian ini dapat ditiadakan).

- Usulan permohonan PSP Tanah nomor 691/Lan.5/PL.800/III/2021 tanggal 29 Maret 2021 senilai Rp. 33.354.425
- Usulan permohonan PSP peralatan dan mesin nomor 2117/Lan.5/PL.930/IV/2021 tanggal 29 April 2021 senilai Rp. 1.991.584.081
- Usulan permohonan PSP peralatan dan mesin nomor 1218/Lan.5/PL.930/V/2021 tanggal 10 Mei 2021 senilai Rp.2.709.191.540

- Usulan Permohonan PSP Irigasi nomor 1206/Lan.5/PL.930/V/2021 tanggal 10 Mei 2021 Rp. 5.777.333.235

b. Pengelolaan BMN

**Tabel 112. Ringkasan Pengelolaan BMN Pada Pangkalan PSDKP Bitung
Per 31 Desember 2022**

No	Uraian	Penggunaan	Pemanfaatan	Pemin dahtan ganan	Penghapusan	Jumlah
1	Dalam proses Pengajuan Surat ke Pengguna Barang	3.140.959.160				3.140.959.160
2	Dalam proses pengajuan Surat ke Pengelola Barang					
3	Dalam proses Pengelola Barang					
4	Selesai di Pengelola Barang					
	a.					
	b.					
	c.					
5	Dalam proses tindak lanjut Pengguna Barang/Kuasa Pengguna Barang					
6	Telah diterbitkan Keputusan dari Pengguna					
7	Tindak lanjut oleh kuasa Pengguna Barang					
8	Selesai serah terima					
TOTAL		3.140.959.160				3.140.959.160

*) hanya diperlukan untuk proses pengelolaan di tingkat UAKPB. UAPPB-W dan UAPPB E-1

Dalam proses pelaksanaan pengelolaan BMN tersebut di atas. terdapat proses pengelolaan yang gagal/batal dilaksanakan. dengan rincian sebagai berikut: (diisi hanya jika memiliki informasi untuk diungkapkan)

- Diisi informasi atas pengelolaan BMN yang gagal/batal dilaksanakan

c. Pengelolaan BMN *Idle* (diisi jika memiliki BMN *Idle*)

Tabel 113. Ringkasan Pengelolaan BMN *Idle* Pada Pangkalan PSDKP Bitung Per 31 Desember 2022

No	Uraian	Jumlah
1	Jumlah BMN yang teridentifikasi sebagai BMN <i>Idle</i>	
2	Ditetapkan sebagai BMN <i>Idle</i> oleh Pengelola	
3	Pemberitahuan bukan sebagai BMN <i>Idle</i> oleh Pengelola	
4	Telah diterbitkan Keputusan Penghapusan dari Pengguna	
5	Selesai serah terima kepada Pengelola	

(Paragraf berikut diisi keterangan/informasi yang perlu diungkapkan terkait pelaksanaan terkait pelaksanaan penyerahan BMN *Idle* tersebut. Bila tidak ada yang perlu disampaikan, isian ini dapat ditiadakan).

- Tidak ada transaksi

3. BMN dari Dana Dekonsentrasi (diungkapkan apabila ada untuk satker DKP Provinsi)

Terdapat BMN dari Dana Dekonsentrasi pada Pangkalan PSDKP Bitung Per 31 Desember 2022 adalah sebagai berikut:

Tabel 114. Ringkasan BMN dari Dana Dekonsentrasi Pada Pangkalan PSDKP Bitung Per 31 Desember 2022

No	Daftar Satker	Intrakomptabel (Rp)	Ekstrakomptabel (Rp)	Gabungan (Rp)
	Total			

4. Informasi Terkait BMN yang Telah Diusulkan Pemindahtanganan, Pemusnahan, atau Penghapusannya kepada Pengelola Barang

(diungkapkan apabila ada dan hanya diperlukan untuk tingkat UAKPB)

a. Daftar BMN Rusak Berat

Nilai BMN dengan kondisi Rusak Berat yang telah diusulkan pemindahtanganan, pemusnahan, atau penghapusannya kepada Pengelola Barang pada Pangkalan PSDKP Bitung Per 31 Desember 2022 adalah sebesar Rp 270.007.000.00 (diisi nilai BMN Rusak Berat). Jumlah tersebut terdiri atas BMN *Intrakomptabel* sebesar Rp270.007.000.00 (diisi nilai BMN Rusak Berat *Intrakomptabel*) dan BMN *Ekstrakomptabel* sebesar Rp0.00 (diisi nilai BMN Rusak Berat *Ekstrakomptabel*). BMN tersebut telah dikeluarkan dari penyajian dalam laporan BMN pada Pangkalan PSDKP Bitung Per 31 Desember 2022 dan disajikan sebagai Daftar Barang Rusak Berat dengan rincian sebagai berikut:

1. 1 unit minibus (Penumpang 14 Orang Kebawah) merk Nissan Terano NUP 4 senilai Rp. 200.000.000 nomor 832/PSDKPLan.5/PL.750/V/2022 tanggal 17 Mei 2022
2. 4 unit sepeda motor NUP 1. NUP 4. NUP 5 dan NUP 6 senilai Rp. 52.657.000 832/PSDKPLan.5/PL.750/V/2022 tanggal 17 Mei 2022
3. 1 unit Kapal Patroli Pantai NUP senilai Rp17.350.000 B.29789/PSDKP.I/PL.750/XII/2021 tanggal 13 Desember 2021

**Tabel 115. Ringkasan BMN Rusak Berat Pada Pangkalan PSDKP Bitung
Per 31 Desember 2022**

No	Perkiraan Neraca	Nilai Perolehan	Nilai Buku
11	Daftar Barang yang dihentikan penggunaannya	270.007.000	0
Total			

Telah Terdapat SK Menteri Kelautan dan Perikanan

1. Nomor 985/KEPMEN-KP/SJ/PL.750/2022 tentang Penghapusan Barang Milik Negara di Lingkungan Kementerian Kelautan dan Perikanan yang dikelola oleh Direktorat Jenderal Pengawasan Sumber Daya Kelautan dan Perikanan pada Pangkalan

Pengawasan Sumber Daya Kelautan dan Perikanan Bitung dengan rincian 1 unit Sepeda Motor Nup 11 senilai Rp. 18.289.130 dengan Kode Billing 820221031768695 Nilai Pendapatan 2.500.000

2. Nomor 1065/KEPMEN-KP/SJ/PL.750/2022 tentang Penghapusan Barang Milik Negara di Lingkungan Kementerian Kelautan dan Perikanan yang dikelola oleh Direktorat Jenderal Pengawasan Sumber Daya Kelautan dan Perikanan pada Pangkalan Pengawasan Sumber Daya Kelautan dan Perikanan Bitung dengan rincian :

No	Nama Barang	NUP	Nilai	NTPN	Nilai Pendapatan
1	Sepeda Motor	15	18.289.130	3161D55DENABAGSH	4.770.009
2	Sepeda Motor	18	18.289.130		

b. Daftar Barang Hilang

Nilai BMN Hilang yang telah diusulkan penghapusannya kepada Pengelola Barang pada Pangkalan PSDKP Bitung Per 31 Desember 2022 adalah sebesar Rp 0.00 (diisi nilai BMN Hilang). Jumlah tersebut terdiri atas BMN *Intrakomptabel* sebesar Rp0.00 (diisi nilai BMN Hilang *Intrakomptabel*) dan BMN *Ekstrakomptabel* sebesar Rp0.00 (diisi nilai BMN Hilang *Ekstrakomptabel*). BMN tersebut telah dikeluarkan dari penyajian dalam laporan BMN pada Pangkalan PSDKP Bitung Per 31 Desember 2022 dan disajikan sebagai Daftar Barang Rusak Berat dengan rincian sebagai berikut:

Tabel 116. Ringkasan BMN Hilang Pada Pangkalan PSDKP Bitung Per 31 Desember 2022

No.	Perkiraan Neraca	Nilai Perolehan	Nilai Buku

Total		
--------------	--	--

5. BMN Berupa Aset Tetap Dalam Kondisi Rusak Berat.

(diungkapkan apabila ada dan hanya diperlukan untuk tingkat UAKPB)
Terdapat BMN berupa Aset Tetap dalam kondisi rusak berat yang telah diusulkan pemindahtanganan, pemusnahan, atau penghapusannya kepada Pengelola Barang pada Pangkalan PSDKP Bitung Per 31 Desember 2022, adalah sebagai berikut:

Tabel 117. Ringkasan BMN berupa Aset Tetap dalam Kondisi Rusak Berat Per 31 Desember 2022

No	Perkiraan Neraca	Nilai Perolehan	Nilai Buku
1	Daftar Barang yang dihentikan penggunaannya		
	Total		

BMN Berupa Aset Tetap Dalam Kondisi Rusak Berat senilai Rp. 0.00

6. BMN Berupa Aset Tetap yang dinyatakan Hilang.

(diungkapkan apabila ada dan hanya diperlukan untuk tingkat UAKPB)
Terdapat BMN yang dinyatakan hilang dan sudah diusulkan penghapusannya kepada Pengelola Barang pada Pangkalan PSDKP Bitung Per 31 Desember 2022, adalah sebagai berikut:

**Tabel 118. Ringkasan BMN berupa Aset Tetap yang dinyatakan hilang
Per 31 Desember 2022**

No	Perkiraan Neraca	Nilai Perolehan	Nilai Buku
	Total		

7. Permasalahan Pelaksanaan Penatausahaan BMN

Permasalahan-permasalahan yang perlu disampaikan terkait dengan pelaksanaan Penatausahaan dan pengelolaan BMN. antara lain:

- a. Masih terdapat aset yang belum dilakukan PSP
- b. Terdapat aset yang sudah kondisi rusak berat

8. Langkah-Langkah Strategis Sebagai Alternatif Penyelesaian Masalah.

Dalam rangka penyelesaian masalah terkait pelaksanaan Penatausahaan BMN pada Kementerian/Lembaga. langkah-langkah strategis yang perlu dilakukan antara lain sebagai berikut:

- a. Untuk aset yang belum dilakukan PSP telah diusulkan permohonan PSP ke KPNL Manado.
- b. Terhadap set yang kondisi rusak berat telah diusulkan penghapusan aset ke KPKNL Manado.