

LAPORAN BULAN OKTOBER KOORDINATOR BK DAN LAYANAN TERPADU



**KEMENTERIAN KELAUTAN DAN PERIKANAN
 BADAN PENYULUHAN DAN PENGEMBANGAN SUMBER
 DAYA MANUSIA KELAUTAN DAN PERIKANAN
 SEKOLAH USAHA PERIKANAN MENENGAH (SUPM)
 WAIHERU
 2025**

LEMBARAN PENGESAHAN

LAPORAN BULAN OKTOBER 2025
KOORDINATOR BK DAN LAYANAN TERPADU
SUPM WAIHERU

Mengetahui,
Kepala Sekolah



Abdul Aziz Usemahu, S.St.Pi., M.S.T.Pi
NIP. 19820208 200604 1 004

Koordinator BK dan Layanan Terpadu

Esterlina Balubun, S.Sos
NIP.19680907 200212 2 002

KATA PENGANTAR

Perkenankan kami menyampaikan Laporan Bulanan Bagian Bimbingan Konseling dan Layanan Terpadu Bulan Oktober 2025 SUPM Waiheru sesuai dengan tugas dan fungsi serta hasil kegiatan yang telah kami laksanakan selama Bulan Oktober 2025. Kegiatan yang terhimpun dalam Laporan Bulanan Bulanan Bagian BK dan Layanan Terpadu ini mencerminkan kinerja Bimbingan Konseling dan Layanan Terpadu SUPM Waiheru.

Ucapan terima kasih kami sampaikan kepada Kepala SUPM Waiheru, seluruh Guru, Karyawan dan Karyawati SUPM Waiheru serta semua pihak yang memberikan dukungan dan bantuannya dalam pelaksanaan kegiatan SUPM Waiheru Bagian Bimbingan Konseling dan Layanan Terpadu selama bulan Oktober 2025.

Semoga Laporan Bulanan Bagian BK dan Layanan Terpadu ini dapat bermanfaat sebagai bahan referensi, evaluasi dan perbaikan kegiatan dimasa-masa yang akan datang serta sebagai bahan informasi untuk pembuatan laporan kegiatan SUPM Waiheru kedepannya.

Ambon, 31 Oktober 2025

DAFTAR ISI

Cover	1
Lembaran Pengesahan	2
Kata Pengantar	3
Daftar Isi	4

BAB I. PENDAHULUAN

A. Latar Belakang	5
B. Gambaran Umum Organisasi.....	6
C. Struktur Organisasi.....	7

BAB II. PELAKSANAAN KEGIATAN

A. Bimbingan Konseling	10
B. Bagian Layanan Terpadu.....	13
C. Kegiatan Bagian Layanan.....	15
D. Kegiatan-Kegiatan	21
E. Pembinaan Pengembangan Pegawai Pelaksana Layanan	33

BAB III. PENUTUP

A. Masalah-Masalah yang dihadapi	38
B. Rekomendasi	38

BAB I

PENDAHULUAN

A. Latar Belakang

Sekolah Usaha Perikanan Menengah (SUPM) Waiheru adalah salah satu Unit Pelaksana Teknis (UPT) Badan Penyuluhan dan Pengembangan Sumber Daya Manusia Kelautan dan Perikanan Kementerian Kelautan dan Perikanan. SUPM Waiheru Ambon diresmikan pada tanggal 13 Januari 1988 oleh Menteri Pertanian Republik Indonesia Bapak Achmad Affandi dengan nama SPP (Sekolah Pertanian Pembangunan) Negeri Waiheru dan diubah menjadi Sekolah Usaha Perikanan Menengah Waiheru melalui Keputusan Menteri Kelautan dan Perikanan Nomor Kep.26L/MEN/2001 tanggal 01 Mei 2001.

Sesuai dengan Peraturan Menteri Kelautan dan Perikanan Republik Indonesia Nomor 6 Tahun 2017 tentang Struktur Organisasi dan Tata Kerja Sekolah Usaha Perikanan Menengah mempunyai tugas melaksanakan kegiatan pendidikan formal menengah kejuruan di bidang perikanan selama 3 (tiga) tahun, bagi lulusan sekolah menengah tingkat pertama, sesuai perundang-undangan yang berlaku, menghasilkan tenaga teknis menengah perikanan yang mahir dan memiliki jiwa wiraswasta, memiliki tanggung jawab sosial dan disiplin nasional dan berperan serta dalam melaksanakan pembangunan perikanan di wilayahnya khususnya di Provinsi Maluku dan Maluku Utara. Kehidupan masyarakat pada masa yang akan datang diyakini akan semakin dipengaruhi oleh beragam tata nilai baru sebagai konsekuensi perkembangan teknologi informasi dan komunikasi. Pertumbuhan ekonomi dan kesejahteraan masyarakat ke depannya diyakini juga akan semakin digerakkan oleh perkembangan ilmu pengetahuan dan teknologi.

Kearifan menghadapi perkembangan tersebut merupakan kebutuhan mutlak yang memerlukan pendekatan khusus. Penguasaan dan pemanfaatan ilmu pengetahuan dan teknologi merupakan peluang dan tantangan yang memerlukan tanggapan cepat dan tepat. SUPM Waiheru bertekad melaksanakan kegiatan pendidikan formal menengah kejuruan di bidang perikanan selama 3 (tiga) tahun, bagi lulusan sekolah menengah tingkat pertama, sesuai perundang-undangan yang berlaku, menghasilkan tenaga teknis menengah perikanan yang mahir dan memiliki jiwa wiraswasta, memiliki tanggung jawab sosial dan disiplin nasional dan berperan serta dalam melaksanakan pembangunan perikanan di wilayahnya.

Sebagai tanggapan terhadap aspirasi pendidikan masyarakat, SUPM Waiheru berkewajiban memperluas dan pemeratakan kesempatan bagi masyarakat untuk mengikuti pendidikan formal menengah kejuruan dan pengabdian kepada masyarakat yang menjadi bagian dari tanggung jawab sosial SUPM Waiheru.

Lebih dari itu, tuntutan dan harapan masyarakat pun menjadi semakin meningkat sehingga SUPM Waiheru berkewajiban untuk menghasilkan lulusan dengan kualitas yang lebih baik serta mampu berdiri sejajar dalam kompetisi masyarakat global, berperan positif dalam penguatan landasan kehidupan keberagamaan, peningkatan kesejahteraan, serta menghasilkan karya inovatif yang mampu mendorong peningkatan keunggulan bangsa dengan melaksanakan kegiatan-kegiatan yang mendukung proses program kerja di SUPM Waiheru.

Laporan Pelaksanaan Kegiatan Tahun 2025 SUPM Waiheru merupakan salah satu komponen yang memberikan informasi mengenai kegiatan-kegiatan yang telah dilaksanakan di SUPM Waiheru dengan pencapaiannya memperhitungkan dasar rencana kegiatan yang telah disusun sebelumnya. Laporan Kegiatan Bulan September 2025 ini merupakan wujud pertanggungjawaban terhadap pelaksanaan kegiatan serta keberhasilan tingkat kinerja yang dicapai SUPM Waiheru serta sebagai sarana evaluasi atas pencapaian kegiatan SUPM Waiheru guna memperbaiki kinerjanya di masa mendatang.

B. Gambaran Umum Organisasi

Sekolah Usaha Perikanan Menengah (SUPM) Waiheru diresmikan pada tanggal 13 Januari 1988 oleh Menteri Pertanian Republik Indonesia Bapak Achmad Affandi dengan nama SPP (Sekolah Pertanian Pembangunan) Negeri Waiheru dan diubah menjadi Sekolah Usaha Perikanan Menengah (SUPM) Negeri Waiheru melalui Keputusan Menteri Kelautan dan Perikanan Nomor Kep.26L/MEN/2001 tanggal 01 Mei 2001.

SUPM Waiheru terletak di Jalan Laksdya Leo Wattimena KM. 16 Waiheru Ambon, Desa Waiheru Kecamatan Baguala Kota Ambon dengan Luas Lahan 10 Ha. Unit Pelaksana Teknis (UPT) Kementerian Kelautan dan Perikanan ini berbenah diri secara fisik sejak awal tahun 2012 dengan merenovasi beberapa bangunan antara lain Asrama Siswa, Ruang Kelas, Gedung Layanan dan lainnya dengan pendanaan dari APBN dan APBD selain secara maksimal pembenahan secara fisik juga dilakukan dengan skema pendanaan lain. Wilayah kerja SUPM Waiheru adalah Provinsi Maluku dan Maluku Utara yang terdiri dari 21 Kabupaten/Kota.

Sebagai Unit Pelaksana Teknis (UPT) BPPSDM, SUPM Waiheru mempunyai tugas melaksanakan pendidikan menengah bidang Kelautan dan Perikanan untuk memenuhi kebutuhan teknisi penangkapan ikan, mesin perikanan, pembudidaya ikan dan pengolah hasil perikanan sebagai sumber daya manusia yang dapat melaksanakan kegiatan pembangunan perikanan khususnya di wilayah kerja (Maluku dan Maluku Utara).

C. Struktur Organisasi

Struktur organisasi SUPM Waiheru sesuai dengan Peraturan Menteri Kelautan dan Perikanan Republik Indonesia Nomor 26/PERMEN-KP/2017 tentang Perubahan Ketiga Atas Peraturan Menteri Kelautan dan Perikanan Nomor PER.46/MEN/2011 tentang Organisasi dan Tata Kerja Sekolah Usaha Perikanan Menengah, sebagai berikut :



Gambar 1. Struktur Organisasi SUPM Waiheru

Mengingat luas dan besarnya tugas dan tanggungjawab yang diemban oleh SUPM Waiheru, maka struktur organisasi di atas belum sepenuhnya menunjang kelancaran tugas operasional di lapangan. Struktur Organisasi dan Tata Kerja SUPM Waiheru Tahun 2025, sebagai berikut :

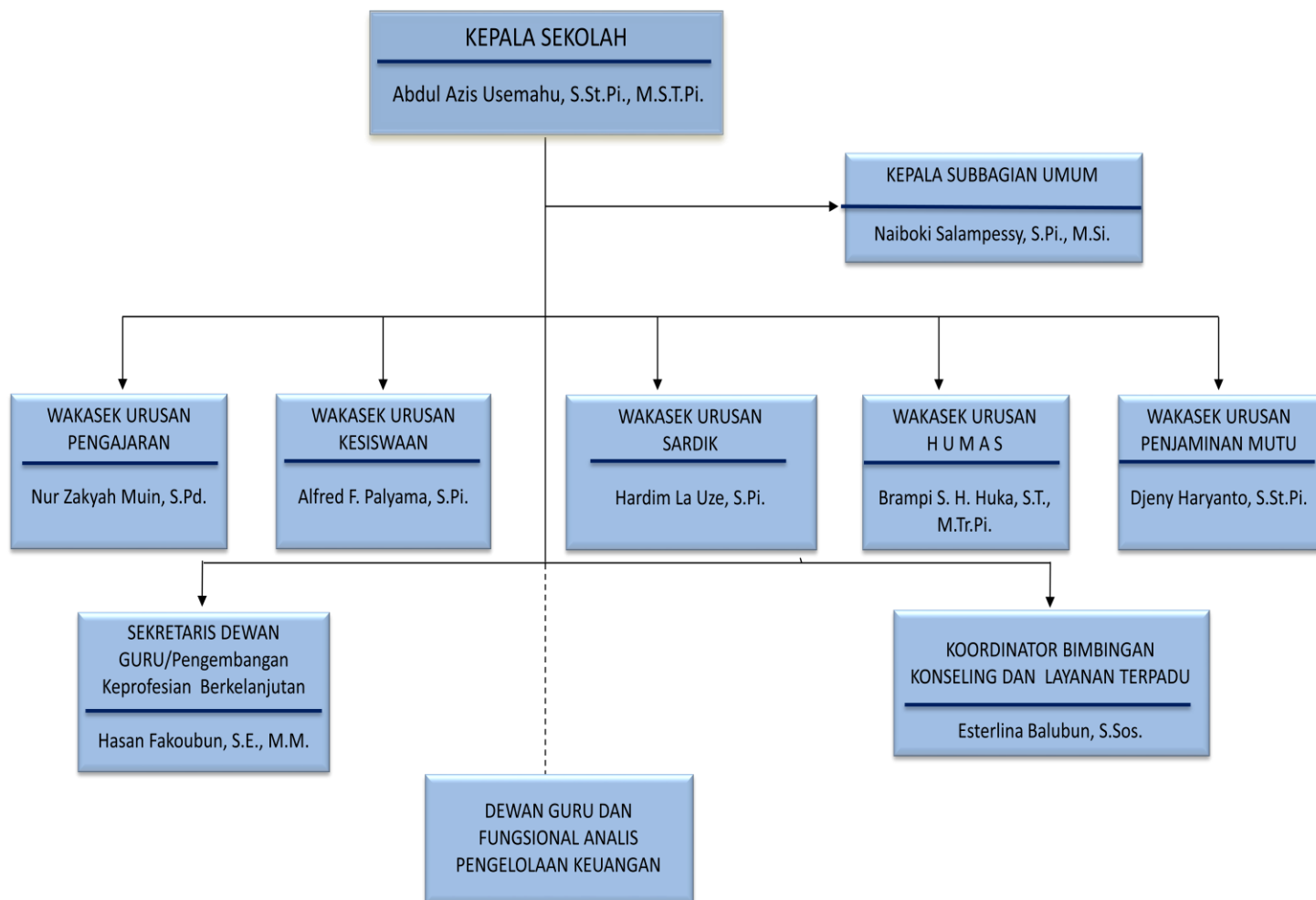
**STRUKTUR ORGANISASI TATA KERJA
SUPM WAIHERU TAHUN 2025**

Gambar 2. SOTK Operasional SUPM Waiheru Tahun 2025

LAPORAN BULAN OKTOBER 2025
KOORDINATOR BK DAN LAYANAN TERPADU

REVISI SOTK BIMBINGAN DAN KONSELING
SUPM WAIHERU TAHUN 2025
01 OKTOBER

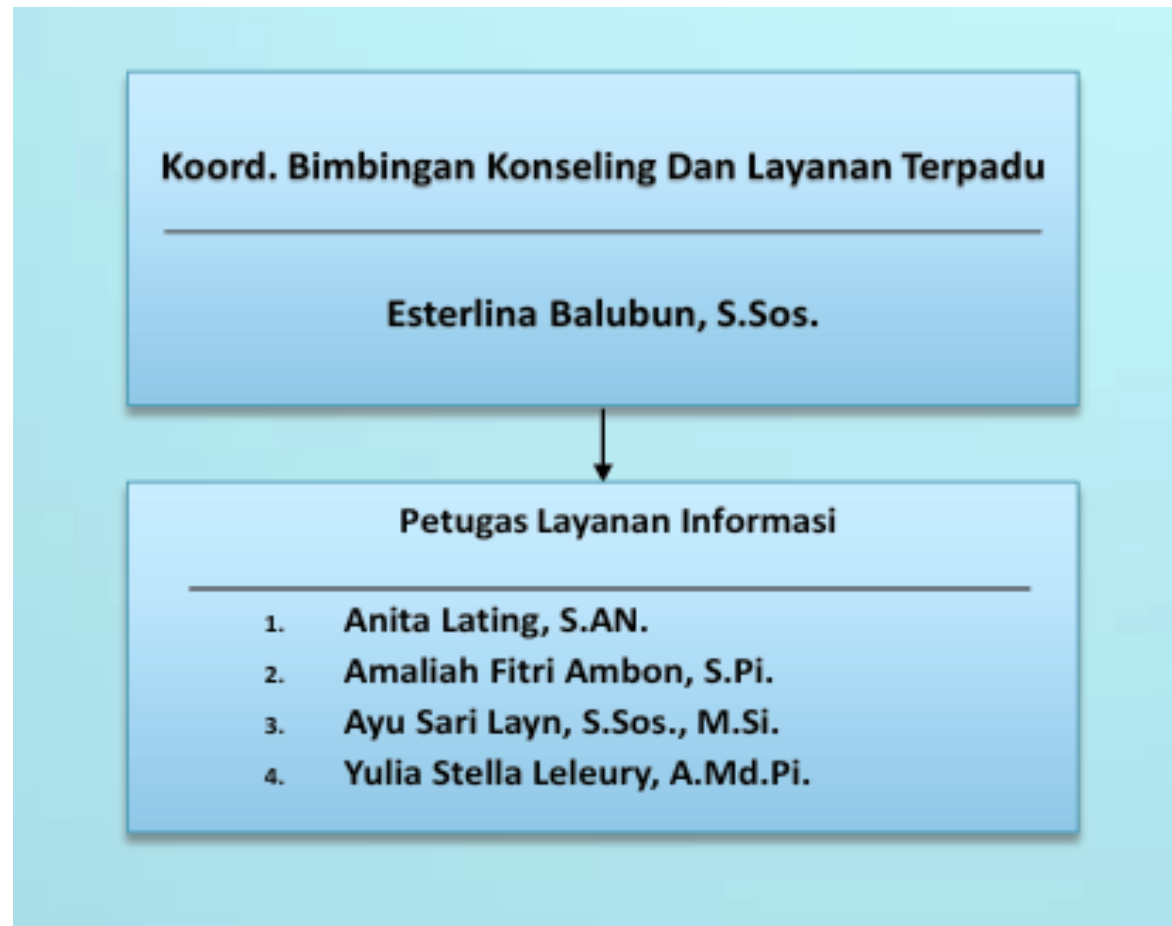

Gambar 3. SOTK Koordinator Bimbingan Konseling dan Layanan Terpadu SUPM Waiheru Tahun 2025

BAB II PELAKSANAAN KEGIATAN

A. Bagian Bimbingan Konseling dan Layanan Terpadu

1. Bimbingan Konseling

Kegiatan bimbingan konseling di Sekolah Usaha Perikanan Menengah (SUPM) Waiheru berfokus pada pengembangan pribadi, sosial, akademik, dan Edukasi Kesehatan Mental siswa. Dengan berbagai kegiatan tersebut, program bimbingan konseling di SUPM Waiheru dapat lebih komprehensif, mendukung perkembangan pribadi, akademik, sosial, dan profesional siswa, serta mempersiapkan mereka untuk sukses baik di dunia pendidikan maupun dunia kerja.



Gambar 4. Dokumentasi Bimbingan Konseling

2. Layanan Terpadu

Pelayanan publik adalah kegiatan atau rangkaian kegiatan dalam rangka pemenuhan kebutuhan pelayanan sesuai dengan peraturan perundang-undangan bagi setiap warga negara dan penduduk atas barang, jasa, dan/atau pelayanan administratif yang disediakan oleh penyelenggara pelayanan publik.

Sekolah Usaha Perikanan Menengah (SUPM) Waiheru merupakan unit kerja di Lingkup Badan Riset dan Sumberdaya Manusia Kelautan dan Perikanan yang memberikan pelayanan publik yaitu kegiatan atau rangkaian kegiatan dalam rangka pemenuhan kebutuhan pelayanan sesuai dengan peraturan perundang-undangan bagi masyarakat pengguna layanan atas pelayanan yang disediakan oleh SUPM Waiheru. Jenis pelayanan publik yang diberikan oleh Unit Kerja Sekolah Usaha Perikanan Menengah Waiheru adalah Layanan Penggunaan Ruang Pendingin, *Freezer*, dan *Cold Storage*, Layanan Permohonan Legalisir (Ijazah dan Transkrip Nilai), Konsultasi dan Bimbingan Teknis (Surat Keterangan dan/atau

Sertifikat) PRAKERIN SMK Kelautan dan Perikanan di Wilayah kerja dalam rangka Mewujudkan Lulusan Terdidik dan Kompeten, Berjiwa Wirausaha, Berdaya Saing, demi Kesejahteraan Masyarakat. Reformasi birokrasi yang telah dicanangkan dan diimplementasikan mengharuskan setiap satuan kerja untuk lebih transparan dalam memberikan pelayanan kepada publik.

Pemberi layanan harus dapat memberikan informasi-informasi yang terkait pelayanan yang diberikan, meliputi dasar hukum pelayanan, jenis-jenis pelayanan, mekanisme dan prosedur pelayanan, biaya layanan, kompetensi petugas pemberi layanan serta yang terpenting adalah jaminan atau komitmen pemberi layanan bahwa pelayanan yang diberikan tidak menyimpang dari ketentuan yang berlaku.



Gambar 5. Dokumentasi Melayani Tamu

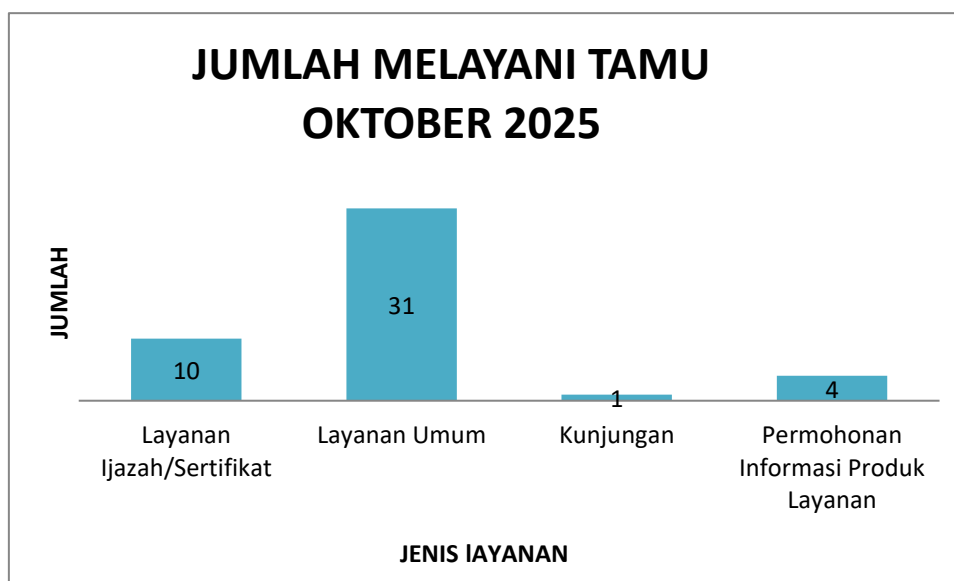

Gambar 6. Jumlah Melayani Tamu

a. Pelaksanaan Layanan

Pelaksanaan Pelayanan Publik pada SUPM Waiheru telah didukung oleh berbagai sarana dan prasarana diantaranya :

1. Situs Resmi Website SUPM Waiheru yaitu : www.supmwaiheru-kkp.sch.id <https://kkp.go.id/brsdm/supmwaiheru> dan sebagai sarana informasi yang tersedia setiap saat. Seluruh rencana dan pelaksanaan kegiatan pada SUPM Waiheru ambon telah dipublikasikan melalui situs website tersebut.
2. Sarana konsultasi maupun komunikasi telah disediakan beberapa saluran pelayanan informasi yang dapat diakses sebagai berikut :
 - a. Link pengaduan pada website SUPM Waiheru : <https://kkp.go.id/brsdm/supmwaiheru> www.supmwaiheru-kkp.sch.id
 - b. Email pengaduan SUPM Waiheru : layanangepaduansupmambon@yahoo.com
 - c. Telephone/Fax : (0911) 361111
 - d. Telephone/SMS : 082279763395
 - e. Facebook : <https://www.facebook.com/share/15xvMfTCH6/?mibextid=JRoKGi>
 - f. Instagram: https://www.instagram.com/bppsdm_supmwaiheru?igsh=MXVnb3M5ZGR0eGludA%3D%3D&utm_source=qr
 - g. Twitter : <https://x.com/supmwaiheru11?s=21>
 - h. Tiktok : https://www.tiktok.com/@bppsdm_supmwaiheru? t=ZS-8udmjYOrHGC& r=1
 - i. Web PPID SUPM Waiheru <https://ppid.kkp.go.id/upt/supm-waiheru-ambon/>
 - j. Dalam bentuk konvensional, meliputi datang langsung, bersurat dan/atau mengisi formulir pengaduan kemudian memasukkan ke kotak pengaduan atau menyerahkan langsung kepada petugas penerima layanan pengaduan pada Kantor SUPM Waiheru Ambon, Jln. Laksdya Leo Wattimena KM.16 Waiheru – Ambon, Provinsi Maluku.

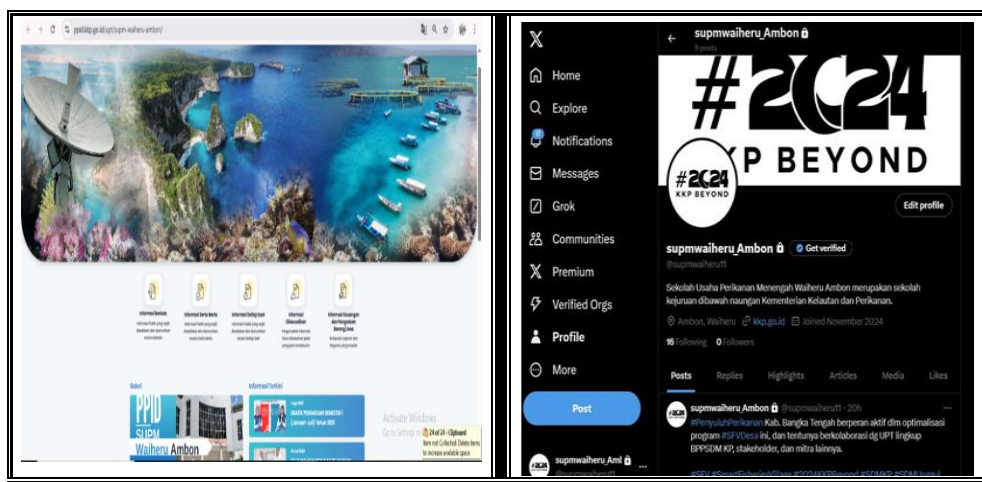

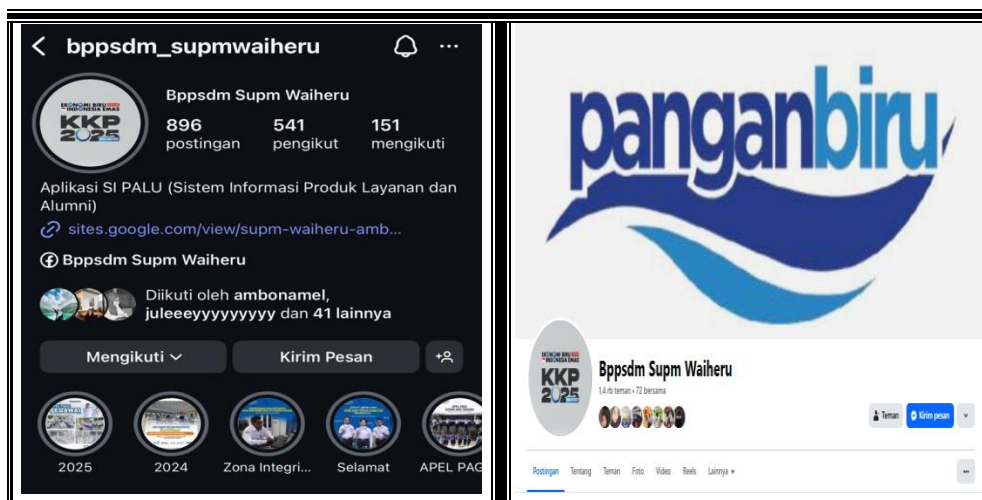

Gambar 8. WEB PPID dan Media Sosial SUPM Waiheru

Pelayanan Publik pada SUPM Waiheru dilaksanakan oleh TIM Pengelola Pelayanan Publik yang dibentuk berdasarkan Surat Keputusan Kepala SUPM Waiheru Nomor : B.85/BRSDM.SUPM-WHR/OT.220/I/2025 tanggal 02 Januari 2025, tentang TIM Pengelola Pelayanan Publik yang terdiri dari.

No.	Nama	Kualifikasi Pendidikan	Tugas dan Tanggung Jawab
1.	Abdul Azis Usemahu, S.St.Pi.,M.S.T.Pi	S2	Penanggungjawab
2.	Esterlina Balubun, S.Sos	S1	Ketua Tim Pelayanan
3.	Anita Lating, S.An	S1	Pelaksana Layanan
4.	Amaliah Fitri Ambon, S.Pi.,M.Si	S2	Pelaksana Layanan
5.	Ayu Sari Layn,S.Sos, M.Si	S2	Pelaksana Layanan
6.	Yulia Stela Leleury, A.md.Pi	D3	Anggota

Pelaksanaan Anggaran Pelayanan Publik terkait dengan tugas dan kewenangan SUPM Waiheru menggunakan anggaran yang terdapat pada DIPA SUPM Waiheru Kementerian Kelautan dan Perikanan. Anggaran tersebut digunakan untuk :

- ✓ Meningkatkan sarana dan prasarana layanan informasi publik
- ✓ Mengikuti kegiatan – kegiatan pameran dalam rangka pemberian informasi tentang keberadaan serta tugas dan fungsi SUPM Waiheru
- ✓ Pembuatan sarana media promosi seperti spanduk/baliho, brosur, leaflet, polder, kalender, majalah dan buku profil.
- ✓ Pelaksanaan kegiatan promosi melalui media cetak berupa koran/surat kabar serta berita dan informasi melalui media pers.

b. SUSAN

Aplikasi SUSAN (Sistem Untuk Survei Analisis dan Nominal) sesuai KEPMEN 20 Tahun 2025 yaitu aplikasi untuk mempermudah perhitungan jumlah survei kepuasan masyarakat bisa dirancang untuk mempermudah pengolahan data hasil survei dan memberikan hasil analisis yang efisien mengenai Produk Layanan yang ada pada SUPM Waiheru.

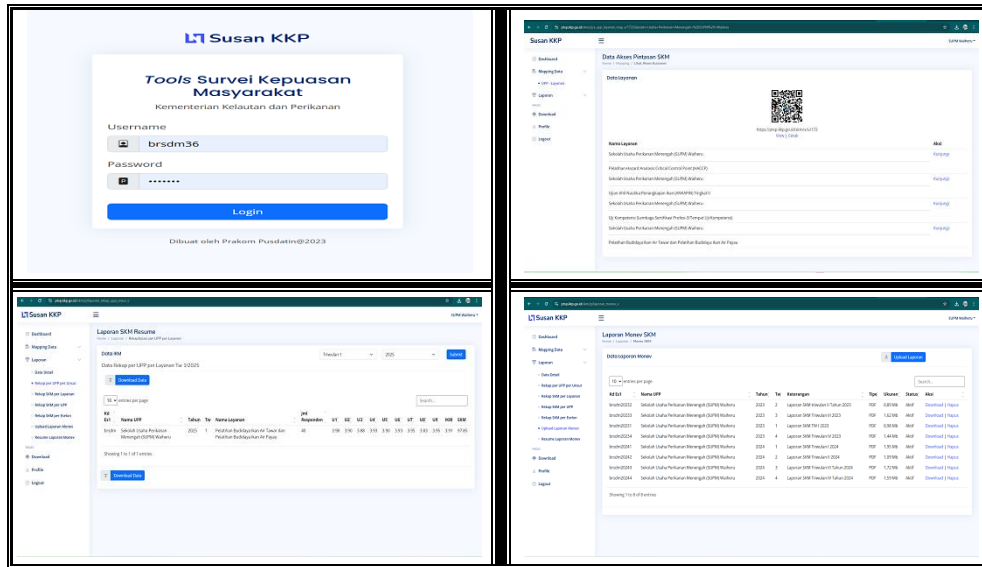

Gambar 9. SUSAN

c. SPAN-LAPOR

Aplikasi SPAN-LAPOR (Sistem Pengumpulan dan Analisis Laporan) untuk perhitungan jumlah survei kepuasan masyarakat dapat dirancang untuk mempermudah pengumpulan data serta analisis hasil survei. Aplikasi ini akan memungkinkan pengumpulan data secara efektif dan efisien, serta memberikan hasil yang akurat untuk evaluasi kepuasan masyarakat terhadap layanan atau kebijakan tertentu.

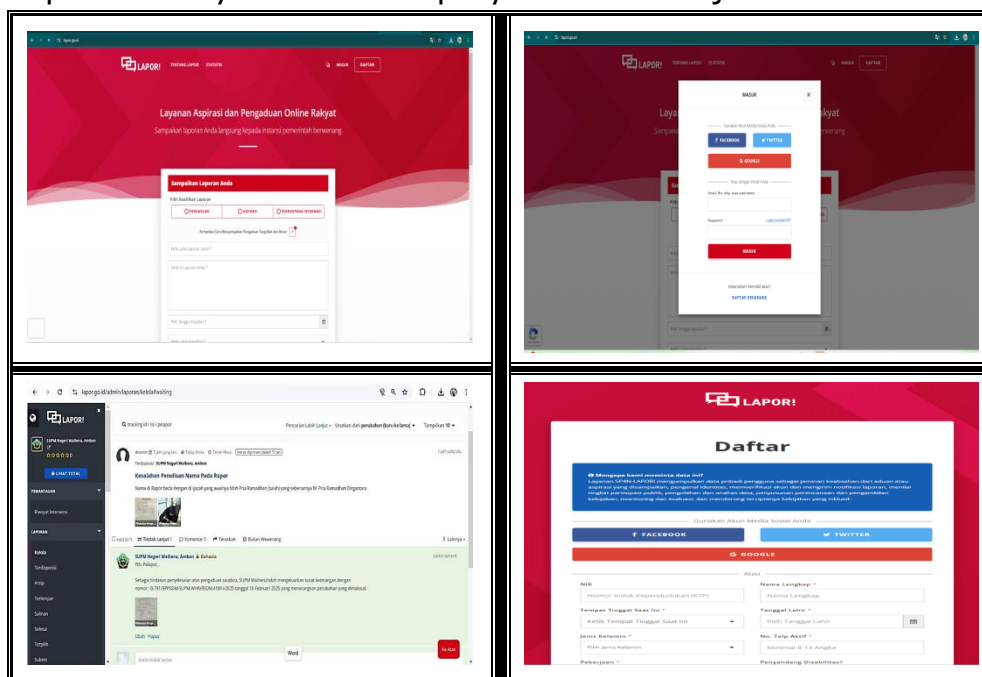

Gambar 10. SPAN-LAPOR

d. SIPALU SWA

SIPALU SWA/Sistem Informasi Produk Layanan dan Alumni SUPM Waiheru adalah Inovasi yang mendukung produk layanan SUPM Waiheru



Gambar 11. SIPALU SWA

B. Kegiatan-Kegiatan

1. Apel Pagi dan Sore

Kegiatan Apel Pagi dan Sore hari menjadi kegiatan rutin untuk Pegawai SUPM Waiheru. Pada hari Senin sampai dengan Jumat, Apel Pagi dilakukan pada pukul 07.30 - 08.00 WIT sebelum kegiatan perkantoran dimulai, pada hari Senin sampai dengan Kamis, Apel Sore dilakukan pada pukul 16.00 WIT, dan pada hari Jumat, Apel Sore dilakukan pada pukul 16.30 WIT setelah selesai kegiatan perkantoran. Kegiatan Apel Pagi dan Sore diawali dengan pengambilan absen, dilanjutkan mendengarkan arahan Pimpinan Apel dan seluruh Pejabat SUPM Waiheru dan Politeknik Ahli Usaha Perikanan Kampus Maluku.





Gambar 12. Apel Pagi dan Sore

2. Survei Kepuasan Masyarakat (SkM) Triwulan III Tahun 2025

Sekolah Usaha Perikanan Menengah SUPM Waiheru Ambon Triwulan III (Juli - September) Tahun 2025 dalam Konsultasi dan Bimbingan Teknis (Surat Keterangan dan/atau Sertifikat) Praktek Kerja Industri (Prakerin) SMK N 4 Maluku Barat Daya dan Penggunaan ruang pendingin (Freezer dan Cold Storage) oleh PT. Sheza Mitra Amanah.



Gambar 13. Legalisir Ijazah dan Transkrip Nilai bagi alumni SUPM Waiheru

3. Produk LAYANAN SUPM Waiheru

Produk Layanan SUPM Waiheru kamu bisa daftar produk layanan yang telah disediakan, secara offline di unit layanan terpadu SUPM Waiheru, jln. Laksdya leo Wattimena, KM. 16. Dan secara online.

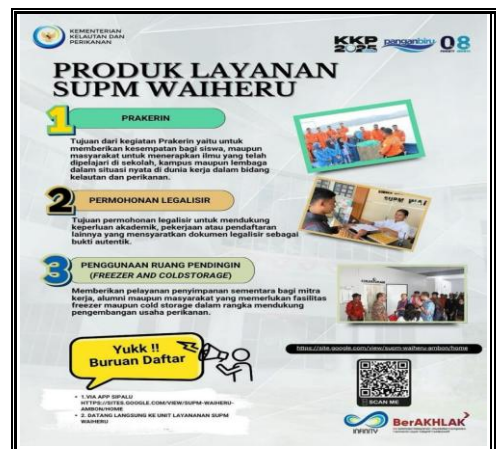

Gambar 14. Produk Layanan SUPM Waiheru

4. Jadwal Operasional Layanan Kantor SUPM Waiheru

JADWAL OPERASIONAL LAYANAN KANTOR	
HARI	JAM KERJA
Senin - Jumat	07.30 - 18.00 WIT
Sabtu - Minggu	08.00 - 18.00 WIT

WAKTU KUNJUNGAN ORANG TUA SISWA	
HARI	JAM KERJA
Senin - Jumat	16.00 - 18.00 WIT
Sabtu - Minggu	08.00 - 18.00 WIT

Gambar 15. Permohonan Informasi Publik SUPM Waiheru

5. Legalisir Ijazah dan Transkrip Nilai bagi Alumni SUPM Waiheru

Jumat, 03 Oktober 2025, Salah satu standar layanan Sekolah Usaha Perikanan Menengah (SUPM) Waiheru adalah memberikan pelayanan legalisir ijazah dan Transkrip Nilai bagi para alumni. Layanan ini bertujuan memastikan bahwa ijazah yang dimiliki alumni memiliki salinan resmi yang diakui keabsahannya untuk keperluan melanjutkan pendidikan, melamar pekerjaan, maupun kebutuhan administrasi lainnya. Proses legalisir dilakukan sesuai prosedur yang berlaku, dengan ketelitian dan pelayanan yang ramah, sehingga alumni mendapatkan dokumen yang sah, rapi, dan siap digunakan.



Gambar 16. Legalisir Ijazah dan Transkrip Nilai bagi Alumni SUPM Waiheru

6. Karantina Go To School di SUPM Waiheru

Kamis, 9 Oktober 2025, dalam rangka memperingati Hari Ulang Tahun Karantina yang ke-148, Karantina Ikan, Hewan, dan Tumbuhan Maluku melaksanakan kegiatan "Karantina Go To School" di Sekolah Usaha Perikanan Menengah (SUPM) Waiheru. Kegiatan ini mengusung tema "Edukasi Karantina Sejak Dini, Dari Sekolah Untuk Negeri" dan diikuti oleh seluruh siswa tingkat I dan II SUPM Waiheru. Melalui kegiatan ini, para siswa diberikan edukasi mengenai pentingnya peran karantina dalam menjaga keamanan hayati, kesehatan hewan dan ikan, serta kelestarian sumber daya alam Indonesia. Dalam kesempatan tersebut, Kepala SUPM Waiheru diwakili oleh Kasubbag Umum, Naiboki Salampessy, S.Pi., M.Si., sedangkan dari pihak Karantina Maluku turut hadir Kepala Karantina Maluku, Abdur Rahman, S.St.Pi., M.Si. Kegiatan berjalan dengan lancar dan interaktif, disertai sesi tanya jawab serta penyerahan cendera mata sebagai bentuk apresiasi atas kerja sama antara Karantina Maluku dan SUPM Waiheru dalam mendukung peningkatan pengetahuan siswa di bidang karantina dan kelautan.



Gambar 17. Karantina Go To School di SUPM Waiheru

7. Management Resiko Identifikasi Benturan Kepentingan Tahun 2025 Supm Waiheru

MANAGEMENT RESIKO IDENTIFIKASI BENTURAN KEPENTINGAN 2025 SUPM WAIHERU										
No	Identifikasi Benturan Kepentingan	Penyebab	Gejala	Dampak	Penyebab	Gejala	Dampak	Penyebab	Gejala	Dampak
1	Identifikasi Benturan Kepentingan	Penyebab	Gejala	Dampak	Penyebab	Gejala	Dampak	Penyebab	Gejala	Dampak
2	Identifikasi Benturan Kepentingan	Penyebab	Gejala	Dampak	Penyebab	Gejala	Dampak	Penyebab	Gejala	Dampak
3	Identifikasi Benturan Kepentingan	Penyebab	Gejala	Dampak	Penyebab	Gejala	Dampak	Penyebab	Gejala	Dampak
4	Identifikasi Benturan Kepentingan	Penyebab	Gejala	Dampak	Penyebab	Gejala	Dampak	Penyebab	Gejala	Dampak
5	Identifikasi Benturan Kepentingan	Penyebab	Gejala	Dampak	Penyebab	Gejala	Dampak	Penyebab	Gejala	Dampak
6	Identifikasi Benturan Kepentingan	Penyebab	Gejala	Dampak	Penyebab	Gejala	Dampak	Penyebab	Gejala	Dampak
7	Identifikasi Benturan Kepentingan	Penyebab	Gejala	Dampak	Penyebab	Gejala	Dampak	Penyebab	Gejala	Dampak
8	Identifikasi Benturan Kepentingan	Penyebab	Gejala	Dampak	Penyebab	Gejala	Dampak	Penyebab	Gejala	Dampak
9	Identifikasi Benturan Kepentingan	Penyebab	Gejala	Dampak	Penyebab	Gejala	Dampak	Penyebab	Gejala	Dampak
10	Identifikasi Benturan Kepentingan	Penyebab	Gejala	Dampak	Penyebab	Gejala	Dampak	Penyebab	Gejala	Dampak

Gambar 18. Survei Kepuasan Masyarakat (SKM) Triwulan III (Agustus)

8. Pembukaan Pembentukan Pembina, Pembimbing dan Pengurus OSIS SUPM Waiheru Tahun Pelajaran 2025/2026

Sabtu, 18 Oktober 2025 bertempat di Gedung Aula SUPM Waiheru, dilaksanakan kegiatan Pembukaan Pembentukan Pembina, Pembimbing, dan Pengurus Organisasi Siswa Intra Sekolah (OSIS) SUPM Waiheru Tahun Pelajaran 2025/2026. Kegiatan ini dibuka secara resmi oleh Kepala SUPM Waiheru, A.A. Usemahu, S.St.Pi., M.S.T.Pi., didampingi oleh Wakil Kepala Sekolah Bidang Kesiswaan, Alfred F. Palyama, S.Pi. Turut hadir dalam kegiatan tersebut para Pembina, Pembimbing, dan Pengurus OSIS, yang nantinya akan berperan penting dalam membina serta mengembangkan potensi kepemimpinan dan karakter siswa di lingkungan SUPM Waiheru. Melalui kegiatan ini, diharapkan terbentuk kepengurusan OSIS yang solid, bertanggung jawab, dan mampu menjadi teladan bagi seluruh siswa dalam menjalankan berbagai program sekolah ke depan.



Gambar 19. Pembukaan Pembentukan Pembina, Pembimbing dan Pengurus OSIS SUPM Waiheru Tahun Pelajaran 2025/2026

9. Upacara Bendera dan Pelantikan OSIS Periode 2025/2026 SUPM Waiheru

Senin, 20 Oktober 2025, bertempat di lapangan upacara, Sekolah Usaha Perikanan Menengah (SUPM) Waiheru melaksanakan Upacara Bendera sekaligus Pelantikan Pengurus OSIS Periode 2025/2026. Kegiatan ini dipimpin langsung oleh Kepala SUPM Waiheru A.A. Usemahu, S.St.Pi.M.S.T.Pi, dan diikuti oleh seluruh guru, pegawai, serta peserta didik SUPM Waiheru. Dalam amanatnya, Kepala Sekolah berpesan kepada pengurus OSIS yang baru agar dapat menjadi teladan dan motor penggerak dalam berbagai kegiatan kesiswaan di lingkungan sekolah. Pelantikan pengurus OSIS ini diharapkan menjadi momentum untuk menumbuhkan semangat kepemimpinan, tanggung jawab, dan kebersamaan di kalangan siswa guna mendukung terciptanya lingkungan sekolah yang disiplin, aktif, dan berprestasi.





Gambar 20. Upacara Bendera dan Pelantikan OSIS Periode 2025/2026 SUPM Waiheru

10. Juara III Lomba UKBI Adaptif Tingkat SMA/Sederajat Se-Kota Ambon Tahun 2025

Keluarga besar SUPM Waiheru mengucapkan selamat kepada Ralin Seplani Huwae, siswa Tingkat II SUPM Waiheru, atas prestasinya meraih Juara III Lomba UKBI Adaptif Tingkat SMA/Sederajat Se-Kota Ambon Tahun 2025. Semoga pencapaian ini menjadi motivasi dan inspirasi bagi seluruh siswa SUPM Waiheru untuk terus berprestasi dan mengharumkan nama sekolah.



Gambar 21. Juara III Lomba UKBI Adaptif Tingkat SMA/Sederajat Se-Kota Ambon Tahun 2025

11. Penggunaan Ruang Pendingin, Freezer, dan Cold Storage SUPM Waiheru oleh PT. Amy Pasifik Morot

Penggunaan Ruang Pendingin, Freezer, dan Cold Storage SUPM Waiheru oleh PT. Amy Pasifik Morotai. Selasa, 21 Oktober, SUPM Waiheru memberikan izin penggunaan fasilitas Ruang Pendingin, Freezer, dan Cold Storage kepada PT. Amy Pasifik Morotai dalam rangka mendukung kegiatan penyimpanan hasil perikanan. Kerja sama ini dilaksanakan berdasarkan kesepakatan antara pihak SUPM Waiheru dan PT. Amy Pasifik Morotai dengan tujuan untuk memaksimalkan pemanfaatan fasilitas sekolah serta menjalin sinergi antara dunia pendidikan dan dunia usaha.



Gambar 22. Penggunaan Ruang Pendingin, Freezer, dan Cold Storage SUPM Waiheru oleh PT. Amy Pasifik Morotai

12. Senam Pagi dalam Rangka HUT KKP ke-26 dan Bulan Bakti KKP Tahun 2025

Jumat, 24 Oktober 2025, Sekolah Usaha Perikanan Menengah (SUPM) Waiheru melaksanakan kegiatan Senam Pagi Bersama dalam rangka memperingati Hari Ulang Tahun Kementerian Kelautan dan Perikanan (KKP) ke-26 sekaligus memeriahkan Bulan Bakti KKP Tahun 2025. Kegiatan senam berlangsung meriah dan penuh semangat di halaman SUPM Waiheru, diikuti oleh seluruh guru, pegawai, serta peserta didik. Melalui kegiatan ini, diharapkan dapat meningkatkan semangat kebersamaan, kekompakan, dan menjaga kebugaran jasmani seluruh civitas SUPM Waiheru. Selain menumbuhkan semangat hidup sehat, kegiatan senam pagi ini juga menjadi wujud partisipasi aktif SUPM Waiheru dalam mendukung program Bulan Bakti KKP 2025 yang mengusung semangat kerja nyata, dedikasi, dan pengabdian untuk kemajuan sektor kelautan dan perikanan Indonesia.



Gambar 23. Senam Pagi dalam Rangka HUT KKP ke-26 dan Bulan Bakti KKP Tahun 2025

13. Penggunaan Ruang Pendingin, Freezer, dan Cold Storage SUPM Waiheru oleh PT. Sheza Mitra Amanah

Jumat, 24 Oktober 2025, Penggunaan ruang pendingin, freezer, dan cold storage memegang peranan sangat penting dalam menjaga mutu, kualitas, dan keamanan produk, khususnya pada sektor perikanan. Fasilitas ini berfungsi untuk mempertahankan kesegaran hasil perikanan, mencegah kerusakan, serta menjaga nilai gizi produk hingga sampai ke konsumen. Dalam rangka memperoleh informasi yang tepat dan komprehensif terkait pengelolaan serta pemanfaatan fasilitas tersebut, PT. Sheza Mitra Amanah melakukan konsultasi dengan Sekolah Usaha Perikanan Menengah (SUPM) Waiheru Ambon. Konsultasi ini bertujuan untuk mempelajari prosedur penggunaan ruang pendingin, freezer, dan cold storage yang diterapkan di SUPM Waiheru, sehingga dapat menjadi acuan dan referensi dalam penerapan di lingkungan perusahaan.



Gambar 24. Penggunaan Ruang Pendingin, Freezer, dan Cold Storage SUPM Waiheru oleh PT. Sheza Mitra Amanah

14. Hari Ulang Tahun Kementerian Kelautan dan Perikanan (KKP) ke-26

Keluarga Besar SUPM Waiheru mengucapkan, Selamat Hari Ulang Tahun Kementerian Kelautan dan Perikanan (KKP) ke-26! Dengan semangat Blue Economy dan komitmen menjaga laut untuk kesejahteraan bangsa, semoga KKP terus maju, berinovasi, dan menjadi garda terdepan dalam mewujudkan pengelolaan sumber daya kelautan dan perikanan yang berkelanjutan. "Laut Sejahtera, Indonesia Jaya!" Salam hangat dari kami.



Gambar 25. Hari Ulang Tahun Kementerian Kelautan dan Perikanan (KKP) ke-26

15. Upacara Bendera Memperingati Hari Sumpah Pemuda

Senin, 28 Oktober 2025, bertempat di Lapangan Upacara SUPM Waiheru, dilaksanakan Upacara Bendera dalam rangka memperingati Hari Sumpah Pemuda ke-97 Tahun 2025. Upacara dipimpin langsung oleh Kepala SUPM Waiheru, A.A Usemahu, S.St.Pi., M.S.T.Pi, dan diikuti oleh seluruh pegawai serta siswa SUPM Waiheru dengan penuh khidmat dan semangat kebersamaan. Dalam kesempatan tersebut juga dilaksanakan pembacaan Surat Keputusan (SK) Kenaikan Pangkat Pegawai, SK Kenaikan Jabatan Pegawai, serta SK Mutasi Pegawai sebagai bentuk apresiasi dan penyegaran organisasi di lingkungan SUPM Waiheru. Momentum Hari Sumpah Pemuda ini menjadi pengingat bagi seluruh civitas SUPM Waiheru untuk terus menumbuhkan semangat persatuan, nasionalisme, serta dedikasi dalam membangun sektor kelautan dan perikanan melalui pendidikan yang berkarakter dan berdaya saing.



Gambar 26. Upacara Bendera Memperingati Hari Sumpah Pemuda

16. Produk LAYANAN SUPM Waiheru

Produk Layanan SUPM Waiheru kamu bisa daftar produk layanan yang telah disediakan, secara offline di unit layanan terpadu SUPM Waiheru, jln. Laksdya leo Wattimena, KM. 16. Dan secara online.

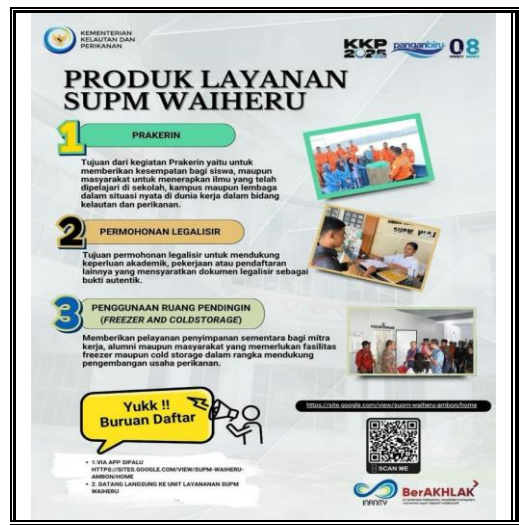

Gambar 27. Produk Layanan SUPM Waiheru

17. Pelantikan dan Pengambilan Sumpah Jabatan PPPK Paruh Waktu Lingkup KKP

Rabu, 29 Oktober 2025, Kementerian Kelautan dan Perikanan (KKP) melaksanakan kegiatan Pelantikan dan Pengambilan Sumpah Jabatan Pegawai Pemerintah dengan Perjanjian Kerja (PPPK) Paruh Waktu yang dipimpin langsung oleh Sekretaris Jenderal KKP. Pada kesempatan ini, sebanyak 4 orang pegawai SUPM Waiheru turut hadir secara daring serta dilantik dan diambil sumpah jabatannya bersama dengan pegawai PPPK lingkup KKP lainnya. Momentum ini menjadi langkah penting dalam memperkuat sumber daya manusia yang profesional, berintegritas, serta berdedikasi dalam mendukung visi dan misi Kementerian Kelautan dan Perikanan. Dengan pelantikan ini, para pegawai PPPK yang baru diambil sumpah diharapkan mampu menjalankan tugas dan tanggung jawab dengan penuh amanah, serta memberikan kontribusi nyata bagi kemajuan sektor kelautan dan perikanan, khususnya di lingkungan SUPM Waiheru.



Gambar 28. Pelantikan dan Pengambilan Sumpah Jabatan PPPK Paruh Waktu Lingkup KKP

18. Jadwal Operasional Layanan Kantor SUPM Waiheru

JAM KERJA	
HARI	JAM KERJA
Senin - Jumat	07.30 - 18.00 WIT
Sabtu - Minggu	08.00 - 18.00 WIT

WAKTU KUNJUNGAN ORANG TUA SISWA	
HARI	JAM KERJA
Senin - Jumat	16.00 - 18.00 WIT
Sabtu - Minggu	08.00 - 18.00 WIT

Gambar 29. Jadwal Operasional Layanan Kantor

E. Pembinaan Pengembangan Pegawai Pelaksana Layanan

Keberhasilan suatu organisasi dalam pelaksanaan tugas untuk mencapai tujuan tidak terlepas dari peranan sumber daya manusia dalam hal ini adalah pegawai itu sendiri sebagai pelaksana layanan. Agar pegawai pelaksana layanan berhasil dalam pelaksanaan tugasnya diperlukan upaya pembinaan dan pengembangan pengetahuan, ketrampilan dan kemampuan pegawai melalui diklat, bimtek, magang, serta motivasi dan inovasi. SUPM Waiheru dalam upaya pembinaan dan pengembangan pegawai pelaksana layanan telah melaksanakan berbagai langkah dan upaya antara lain:

a. Pembinaan Disiplin

Kode Etik dan Pedoman Sikap Perilaku Pegawai Sekolah Usaha Perikanan Menengah Waiheru Ambon yang selanjutnya disebut Kode Etik adalah pedoman tertulis yang mencakup norma-norma perilaku yang wajib dipatuhi dan dilaksanakan oleh seluruh pegawai, baik dalam rangka pelaksanaan tugas pokok dan fungsi Sekolah Usaha Perikanan Menengah Waiheru Ambon, maupun dalam pergaulan hidup sehari-hari.

Kode Etik SUPM Waiheru bertujuan untuk menjaga citra dan kredibilitas Sekolah Usaha Perikanan Menengah Waiheru Ambon melalui penciptaan tata kerja yang efisien, efektif, akuntabel, transparan, dan profesional, sehingga dapat mendorong peningkatan kinerja serta keharmonisan hubungan antar pribadi baik dalam maupun di luar lingkungan Sekolah Usaha Perikanan Menengah Waiheru Ambon.

Kode Etik disiplin masuk kerja serta ketaatan pada ketentuan jam kerja meliputi:

1. Setiap Pegawai wajib mengikuti apel pagi dan apel siang

Jam kerja Masuk dan Pulang Pegawai SUPM Waiheru Ambon adalah :

- Hari Senin - Kamis : Pukul 07.30 – 16.00 WIT

Waktu Istirahat : Pukul 12.30 – 13.00 WIT

- Hari Jumat : Pukul 07.30 – 16.30 WIT

Waktu Istirahat : Pukul 12.30 – 14.00 WIT

2. Apel pagi dan apel sore dipimpin oleh Kepala Sekolah dan Wakil Kepala Sekolah sesuai dengan jadwal yang telah ditetapkan, sekaligus memberikan arahan kepada peserta apel.
3. Pegawai diwajibkan membaca doa sesuai urutan absensi setiap selesai apel pagi maupun apel siang sekaligus menyampaikan yel-yel semangat integritas SUPM Waiheru.

BAB III

PENUTUP

A. Masalah-Masalah Yang Dihadapi

1. Tidak adanya sistem networking pada komputer di bagian resepsionis
2. Sarana untuk Disabilitas belum lengkap

B. Rekomendasi

1. Perlu adakan kabel LAN untuk mendukung sistem networking di layanan
2. Perlu adakan Fasilitas pendukung untuk Disabilitas